朝鮮日報

三十一日夕刊八面

京城府堅志洞三十二番地 朝鮮日報社

代表電話光(光)二〇〇番

時評

毒瓦斯都市

×

毒瓦斯가엉기어 자욱하니은都市를想像하여 그속의住民으로서는 往往히가벼운머니곰을앓는일이잇스니 民衆保健上으로보아 重大問題이다 이것도 아모雅氣도 容氣도아니오 미처注意하지못하는구석에새로운 注意를쇼을어조곰이라도 改革할이잇기를재촉하자고하는것이다 굴뚝의쉬솟을인京城의 朝夕의煙氣가그것이다 이른바萬家의廚房에庭園이 몃百坪도되는裕足한生活이면몰라도 옹닥옹닥中小家屋이 몰어엉긔어살림하는 衆多한小市民의都市인京城과맛이 類似한 朝鮮의各都市에는 굴뚝에서배아러내는 毒한煙氣가 사람의呼吸을 틀니막으려한다

×

英國의倫敦은 六百萬의都市이다 煙霧식되는大建物에서와 밋工場地帶의 노픈굴뚝에서 시커문煙氣를 뜨달지게쏘다내고 더구나北海의오로둘려들어 多煙數三個月에는 鄭町의거족에서 남의얼굴을못알어볼만큼 흐리고어두운空氣가 灰色의거리에버차는 不便이라하거니와 京城과가터 四十萬을헤는즘의크지안흔都市이오 中央地帶에안커보면 東西南北의山이말숙하니돌더서서 무어좋드란山골가튼생각도 업지안흠만큼 自然의風光이 觀察반한터이데도 굴뚝의煙氣만은事情엄시 솟어나와 큰거리작은골목이 모주리 그炭酸瓦斯에 파뭇침즘이다 좀山林속에라도귀어올려 내려보면一點의煙氣도 넘서 萬斛煙波長安의市街란것이 허릴업는雲에 둥부잠거霧中의火口湖를보는듯이그야말로내려와서 그煙火世界에몰고들어가고는 십지안흔에가만라

×

京城은 파리의서울이라고讚揚한者가잇다 이는京城과京城人과 또는朝鮮과 朝鮮人의 名譽가아니려니와 여름에파리와 겨울의煙氣는확실히자미업는 二大名物이라하겟다 東西各國의都市의파리의驅除에는 여간아닌努力을들이어 下水道의改良衛尿의施設等 가진各色으로파고생각하고잇스나 이굴뚝問에는 別로머리를알는者가업스니 自己들에게 그必要가격은까닭이다 오즉米國의首都인와싱톤市는 그國父인와싱톤氏의 遺囑에依하야 工場을두지안코 또必要한굴뚝이면 地下도에여멀리돌리게한故로 絶美한都市가一點의煙氣도 넘서 住民과맛旅行者가 쌋笑하니개온한을늣긴다하거니와 京城과가튼때로서는 이굴뚝煙氣問題로말잡이都市政策上의 一科目이될법하다

×

朝鮮은北國이라 처위가매단하다 울겨울에도 零下二十六度라는 記錄을내엇다 露西亞人의『페치카』봉으로 朝鮮에서 구들(溫突)과밋그를독을廢止하려고는 회수넙스니 이는만뜻이溫突文化의由來를이루다뒤적어퀸後에 비로소首肯할바아니다 溫突의制그것은 어느程度로科學的改新을 할必要가잇슬것이오 만일經濟의發展이 그을할수잇다하면 別他의暖房裝置도서 一部分식이에대신할수잇스려니와 溫突의굴뚝을 집웅우에까지 헐처올더께어도록 一定한制限을하는것도조흘것이오 一方的波弊가이것을할부로斷行하기不便하다면 옮살어新建築의家屋에는그制限을배플음도 조흘것이다. 毒瓦斯의都市는 決코誇張이아니다

可恐할勢力을가진 共軍의最近動靜

廿五萬中央軍이討伐에努力 神出鬼沒한彼等의作戰

【南京廿九日發】江西、湖南、廣東、廣西、福建五省의省境地方山岳地帶 面積으로는日本全國보다도 廣大한地域에걸처잇는共產軍 이것의討伐을하고잇는中央軍의 數가二十五萬日本의常備軍보다도 多大數이다이런點으로보아도 目下蔣介石氏의最大의頭痛 거리가되고 잇다共產軍의跳梁은 世界的事件이다蔣介石氏에 對하야서는大小軍閥보다도 共產軍이

可恐할 驅敵이다一九三〇年夏長沙占領、南昌進出、漢口脅威를前後로하야 共產軍의 大集團으로서의 活動은一時中止하얏다그것은 北方의 戰地로 부터歸來하는 中央軍에 集圍으로써 對抗하는것은 자못不利하얏든까닭이다 共產軍은作戰上 一時南方 山岳地帶에隱居하야 小部隊에散開하야中央이집히敵地에 入來할時를期會로하야 地에利를利用하려고하는計劃이엇섯다 此計劃은容易하게的中하야特히 쫑이라고稱하는溪間으로

誘引하 야서의攻擊은必然코成功하얏다 中央軍은이 年末年始를엇너 거의三個師를全滅에歸하얏고 山部隊의武裝解除 又는背反하는數가無數하얏다 共產軍은暫時間에小銃二萬挺가량을어덧다고이른다

兩軍의兵力

中央軍 討伐에向하고잇는中央軍은 江西方面서朱紹良 毛炳文 許克祥 魯滌平 譚道源 羅霖 公秉藩 李覺 路孝忱 蔣光鼐 戴戟 蔣廷楷 王金鈺 阮肇昌 胡祖玉 郭汝棟 諸氏等의 約十五師二十五萬 此에湖南의何鍵軍二個師 徐源泉軍陳誠軍等또近處津浦線의孫渤仲氏의西個師가出師하기로되엇슴으로 兵數로말하면 先番討閻馮의戰에對한河南의野戰보다甚大하다

共產軍 은江西方面서朱德、劉子俠 彭德懷 黃公略 毛澤東 方志敏 鄧式平等의第三 第四 第五 第六 第八 第十二의約十二萬湖西의賀龍의第一軍外에李明瑞 孔荷寵 廣西의張發奎 李宗仁 白崇禧의殘黨이 相通하야得意의 奇襲戰術는無人의野를行함과如히神出鬼沒 中央軍은散散히敗하얏다 共產軍은

巧妙히 僻地의百姓더욱히小作人을說服하야此等의支持를밧고잇나니 富豪 徒食階級 國民政府의官吏는怨讎와가티嫌忌하고彼等의勢力範圍에서는 此等의階級은모다都會地로 避難하야土地와財產은 自然小作人과貧者의손에드러가 왓아서貧者는共產軍에게 얼마간의稅金이것도地主에게搾取되는것보담은훨신싼賃金을納付하야 입으로는 『共產軍萬歲!』『共產軍萬歲!』를 불으고잇는形便이다 딸아서中央軍의前進하는곳은 모다敵의偵察地帶에드러간것가튼것으로 共產軍은百姓의內通에依하야

中央軍 의內情을알수가잇다 딸아 共產軍에게서兵力의優秀한中央軍의하는地點에는 共產軍은自由로 退却한다 退却하야가지고는後路를斷絶하고 兵力이적으면此를包圍한後 武裝을解除시켜武器를빼앗는다 그러한關係로共產軍과中央軍의交戰을 한댓자結局은中央軍의敗北으로決定되는다 東周의戰에잇서서張輝瓚氏의第十八師와 譚道源氏의第五十師가全滅하고 師長以下旅長團長全部가 捕虜가되엿다는 此等捕虜는 金漢鼎兵卒外지를아비겨포를엇다는所謂 단인다 그리고 中央軍의무서워하는바는 下級兵卒에對한共產軍의

宣傳力 의偉大한것으로大敗戰線에잇는兵卒들은 此共產軍의誘惑에及하야 이일어나고 그리고大部로共產軍에게 內通하는者이續出하게될것이다 또한共產軍이中央軍의兵卒을억그는點은共產軍中女軍들이다 정말인지거짓말인지 外國에對한 들오나此女子軍은 共產軍에서는지못하나 야서는지못하는 男子에對하야 同志로서의 者에北伐이한창일때女子同志를 이크게活躍하야 北伐完成에貢獻한것과가티 中央軍兵士도이에눈에 共產軍으로도다라난者이만타한다 一九三〇年夏長沙占領後女子軍을 編成하야長沙에도

民間의 獻身的活動에努力한 賀龍의夫人 賀英은年廿六歲로賀龍과 엇끌모네숫하고 白色의斷髮美人 대말도잘알고칼도 쓸줄안다 한다 學問도잇는部下의 男子를 잘統率한다 고한雄辯家로 共產軍內에잇서서는不敗의地位를잡고잇다한다

財界不況對策 決議案提出?

貴院도意思를表示해

【東京三十一日發電報聯合】政府는休會後一週間의成績으로도보아衆議院에잇서서絕對多數를擁하고잇슴뿐아니라野黨의政府攻擊力은조금도政府에致命傷을負하는것이업다고자못樂觀하고잇는바一方貴族院各派의態度에對하야서는來三日의南、金杉兩氏主催의反政府系勅選議員의會合을爲始하야其他反政府系의動向을不少히警戒하고잇는바政府側의觀測에依하면貴族院各派는前回의特別議會에잇서서失業救濟建議案을可決한等의關係上今回는財界不況對策에關하야政府의眞意를詰問할과共히그實現을促進하기爲하야決議案又는建議案을上程하야貴族院으로서의意志表示를하려는模樣이다

在米黑人의運動과밋그將來

弱少民族運動의展望

【二十三】 李如星

黑人의運動(續)

『마ー커스•가ー베이』의 黑人國建設主義는 다시말하면白人國帝生主義의敗北에서, 反撥된黑人의政治的分離主義를 비로소勸識가 黑人의墻面치못할 人의殘虐에잇섯고 同族愛에넘쳐는熱意에서나왓니 할시라도白色米國人이 國內의黑人問題로分明痛烈을 알고잇는 이며에그搬去를主張한다는것은彼等의黑人排斥主義와 合流하는것인것만은反動主義라하야 크게非難밧게되엿스며 富裕黑人만이實行可能할主張임으로貧窮黑人에게는그것이한아라다운닭이약이가는것이엇고들어서흘너버리지안흘수업는 空想主義이엇다 또實際에잇서서 富黑人을貰論하고라도 在米黑人은그亞弗利加時代에何等歷史를가지지못한外닭에 亞弗利加가내故鄉이다라하는觀念는적稱滿한것이며 그反面數三百年來彼等의歷史가비로소創造된 米國이란영비록그터에서 가진설음을바더왓다할지라도) 이도로혀잇처자못일故鄉이되여버린것도 同主義의 實現어困難한 한가닭의原因일것이다

現在在米黑人은 總數一千四百萬餘人中其中勞働者는 五十六萬、家庭勞働者約百萬、農、林業勞働者約二百二十萬(其內工場勞働者九十萬)에達하는 故로 그들의운동임은 自然現代勞働運動과 合流되지안흘수업는 同時에 全然解決의方途가 막힌被人種的鬪爭에서 階級的鬪爭方向으로 그鋒鋩이漸次돌고잇다(이는人種的鬪爭을버리고 모다階級的 鬪爭으로 나어 간다는것은안이오 要컨대 併進하는 形勢에잇다) 在米黑人의 秘密結社는 相當히多數에達하며 또그들이間接又는直接으로 支持하는 新聞雜誌는約五百種을算한다는바『메센저』와가튼것은 黑人社會運動者의 進的『로아』等이 前衛로서『랑카스타』指導한다고한다 彼等은 이것을 勞働者階級가운대가장壓迫과 搾取밧는者가黑人勞働者인것을自覺하고 無數한人種的差別待遇『칭•크로우』와 싸호는 同時에勞働者로서의 階級的利益을엇기爲하야 싸호것을 提示한다 特히 年來黑人勞働者中失業者는 五十萬人을算하게되엇고賃銀은 下落하며勞働時間은 延長되고잇슴으로 더욱더욱 그들의 人種的鬪爭에는 階級鬪爭的性質을 多分으로 包含하게되엿다 그러나

一九三〇年『포ー드』氏報告에依한赤色勞働組合大會決議文에依하면『北米合衆國에서의 우리들活動의弱點은赤色勞働組合內에아즉極少數의 黑人勞働者를가진것과 또黑人勞働者를 勞働組合의 指導的活動에 登用하는것이 非常히不充分한것으로證明할수잇다 이가長弱點은 特히黑人勞働者가 密集한南部諸州에서 痛感케된다』라하엿스니아즉黑人 勞働運動의 大部分은 黃色的이라할수잇슬것갓다 米國勞働總同盟과 總評議會에는少數의 黑人勞働組合이參加하엿슬뿐이며 將來에도 黑人勞組는 多數히 參加할것을期待키 困難한것이라는바 이는白人勞働者가 人種的優越感을 떠나 階級的으로 握手케될때 白人勞働組合外지 黑色皮膚에 對한 不足한까닭이라한다 白人勞働組合이 黑色皮膚만은圍조화하는터이매 黑人이 人어리團結할것은 必然한形勢이라할것이다

共產黨出身의 記者數

千三百六十名

【哈爾賓卅一日發電通】露西亞共產黨出身의新聞記者現在千三百六十名中에勞働者出身一割六分勤人出身三割一分이다

勞資兩方의對立 交涉再開는無望

解決外지에는相當時日걸릴려 『랑카시아』紡績罷業

【倫敦廿九日發】『랑카시아』紡績職工의爭議는前週末勞働者가投票한結果資本家側의提案에對하야組合幹部에게機械增加提案에對하야交涉을一任하는것을拒絶하얏슴으로今週初부터는勞働雙方의交涉할길은全然히끈허져서로對峙狀態에잇는中이다資本家側은勞働者가擔當機械增加를아모리해도受諾하지안코서는復舊手段으로서 工場閉鎖를宣言하고 今週初에는此工場閉鎖에依하야二十萬人이失業을해야잇고또한『랑카시아•쿳돈•코포레-슌』도工場閉鎖를宣言하얏고 更히繼續同樣으로

工場閉鎖 를宣言할것이라고 資本家側의態度는益益挑戰的으로나오고잇다 此에對하야勞働者側은擔當機械增加는失業者를增加하고賃銀을低下시키는것이라고反對하야 勞働力을節約하는것에잇는것이아니라 實은機械를新式으로하야利益을어들나고하는魂膽이라고하고잇서勞働組合幹部도此에依하야勞資間交涉再開의曙光만보히면成功이라할수잇는데그것조차只今가태서는期待할수업다 資本家側에서는此機會에엇더케해서라도擔當機械의數를增加하야『랑카시아』再興의第一步를밟을나고하야此機會를時機가되야 況이閑散하야입으로工場閉鎖를하드라도損失이업슬것이고 形便조흔立場에잇슴으로자못

强硬하고 紡績部에서도此爭議에는在庫品의增加하는것을막을수잇다는日實도이를絶好의機會로操業短縮을하는者續出하야此方面에서도失業者를내고잇는形便이다 그리하야資本家側에서는勞働者가交涉을拒絶하면더욱積極的手段으로抗하야工場을開業하드라도十分復業할것이라고 豪語하고잇다 此에對하야

勞働者側 도屈服의빗면交涉을再開한다고하나資本家側은到底히此에應치안코 절대로相當한時日을要하리라고一般은觀測한다 이리하야現在오즉一縷의希望은政府의

調停으로 『맥도날드』首相은二十九日勞資雙方의代表者를倫敦으로招致하야團勝하기로되야잇서二十八日夜此等代表者는『만체스타ー』를出發하야上京하얏는데只今까지의雙方의强硬한態度에鑑하야이것으로早急히解決을期待할것은업고此調停은組合員에게로부터拒絶當햇슴으로엇지할수업는形便이다

王家楨氏歸京

本日奉天發天津에

【奉天卅一日發電通】東北外交方針協議를終了한王家楨氏는在奉二週間에張學良東北邊防氏와 協議한結果外交方針을決定하고本日午前十時二十分奉天發天津으로向하얏다莫德惠氏는今夜九時半頃天津으로向하야王氏와天津서맛나中東會議報告次로南京으로向할豫定이다

尾崎行雄氏 質問趣意書提出

治維法의改廢를主張한것

【東京三十日發電通】尾崎行雄氏는三十日衆議院에서『帝室의御安泰와治安維持法의關係에對하야』라고題한質問趣意書를提出하얏는바其要旨는同法制定以來此에依하야起訴된者千名을超越하야其多數는優秀한靑年이매鑑하야上은皇室에對하야下는萬民에對하야憂慮에不堪하다그러치만如斯한것은同法이國體問題와經濟問題를混同하야臨하는刑罰로써한에基因하고잇슴으로同法의撤廢그런치안트면改正을要한다고云함에잇다

農政研究會

來四日協議會催

【東京三十日發電通】農村選出代議士의超黨派的團體農政研究會는來四日米穀問題蘇安問題에對하야協議한다

池邊東拓理事辭任

【東京三十日發電通】東洋拓殖株式會社理事池邊龍一氏는三十日附로辭任한바後任은一兩日中에決定할豫定

救護法實施의 最高方針決定

內務省當局者協議

【東京卅日發電通】政府는一日의臨時閣議에잇서서救護法實施에關한最高方針을決定하기로되얏는데內務省에서는安達內相吉田社會局長官等이協議한結果昭和六年度中에實施한다고하면最少限度의期間으로서昭和七年一月一日부터實施할것을原則으로하야右에要하는經費約百萬圓을要求하고萬若此도不可能한時에는實施前三個月間의準備費約三十萬圓만이라도追加豫算에計上하야此의實施를確保하기로決定하고此方針으로서閣議에臨하얏다

減稅法案委員會

【東京三十日發電報聯合】衆議院租法外六件에關한委員會第二日은三十日午前十時二十二分開會井上藏相으로부터提案理由를說明한後質疑에入하얏는바藏相의事情으로午後三時外지休憩

今日의定例閣議

答辯範圍를協議

【東京卅日發電通】卅日院內의定例閣議는貴族院本會休憩後開會、井上、町田兩相으로부터豫算總會의情勢에對하야報告、町田農相으로부터貴族院本會議에잇서서湯地氏의質問中霧社事件에對하야今後에할答辯範圍에對하야報告하얏는바政府는豫算總會에잇서서砂田氏의質問은事實임으로相當히警戒를要할것이라고생각하고잇다그리고救護法實施의財源에對하야安達內相으로부터井上藏相에交涉하얏는바來二月一日의臨時閣議서決定하기로하고午後一時散會하얏다

衆議院 은本會議이지만表面政府提出案이업다고云하는理由로休會하고午前十時부터豫算總會及地租法案外六件의委員會를開한다

本年度歲入 約八千萬圓減收

大藏省發表

【東京三十日發電通】本年度의歲入減收豫想에對하야大藏省은三十日左와如히發表하얏다

昭和五年度豫算實行上歲入의實收가實行豫算에比하야얼마쯤減少를來할것인가는年度의途中에잇슴으로正確한數字로서說明키는不能하나現在의歲入狀況으로부터達觀하는時는大體左와如한것이라고생각한다

一、租稅及印紙收入에잇서서約六千萬圓

一、郵便電信電話收入에잇서서約一千五百萬圓

一、森林收入에잇서서約五百萬圓

計約八千萬圓

그리고租稅及印紙收入에對하야서는各稅種에對하야一應計算을하과同時에租稅全體에亘하야達觀하야大體의推測을한것이다

貴衆兩院日程

貴院은本會議 衆院은豫算總會

【東京卅日發電報聯合】三十一日의兩院日程은左와如하다

貴族院 本會議는午前十時開會勞頭國務大臣에對한質問에入하야勝田主計君(研究)이濱口首相、井上藏相과一大論戰을演出하고나음으로川村竹治君(交友)霧社事件其他에關하야質問을하고그리고午前九時五十分衛生組合法案外一件의正副委員長을互選한다

貴衆兩院의 論戰深刻化

野黨의追窮차못猛烈

【東京卅一日發電通】衆議院豫算總會에잇서서의歲入豫想過大問題等은井上藏相으로不少히窮地에빠지게하얏는데 更히三十日의豫算總會에서는內田信也氏의追窮은安保海相으로하야금第二次補充計劃은今次의補充計劃이終了前에若干바든必要가잇다고생각한다는重大答辯을하게하야政府의隱蔽한點을暴露시켯다그리고本日豫算總會에서는此等의答辯을楯으로하야野黨側의追窮이잇슬것과 意氣가올라간感이잇다 一方貴族院에서도三十日의勝田主計氏의財政攻擊演說은非常한衝動을與한것가티 勝田氏는更히本日로質問을繼續하겟고又川村前滿鐵社長은霧社事件을提하야內追하게되리라고貴衆兩院을通하야論戰은더욱深刻하게되엿다

000131

事務次官會議

議會提出法案에關하야

【東京廿九日發電通】事務次官會議는廿九日正午院內書記官長室에서開催議會提出法案에關하야鈴木翰長으로부터審議經過의報告가잇섯는데法案도兩三日中에는提出할豫定이라는答辯을得하얏다 그러나勞働組合法案에對하야는時期의延長되나二月一日의臨時閣議에서提出時期以下의根本的態度를決하기로되엿다 衆議院議員提出案樺太에서의兩院議員選擧法施行法案은趣旨에는贊成하나現行政系統을內務所管에移할것이必要하다고한다

佛國下院 新內閣信任可決

三百十二票對二百五十八票로

【巴里卅日發電通】佛國下院은三十日本會議에서去二十六日成立된『라바루』內閣에對하야信任投票를한結果三百十二票對二百五十八票로信任案을可決하얏다

諸案件에對한 政友會의態度

政務調查會서決定

【東京卅日發電通】政友會는三十日午前부터院內에서政務調查會를開하고左의諸案件에對한態度를決定하얏다

一、衆議院議員選擧法改正案(志賀和多利氏外六名提出)은有志로서提出함을認함

一、北海道拓殖促進에關한決議案(木下甫太郞外六名提出)全黨一致贊成

一、帝國議會의會期擴大에關한建議案(田川大吉郞氏提出)은有志로서同意함을認함

一、東京市交通機關의整理統一에關한質問趣意書(同上)同上

一、母子扶助法案(片山哲氏提出)

一、勞働組合法案(西尾末廣氏提出)共히否決

辭令

【東京三十日發電通】補立醫院醫官 原藤孝一 陞敘高等官一等

八面鋒

○요즈음裁判事件을 가끔뭐보면 만兄弟訴訟과父子訴訟이 일수

○그런데 이따위군들의본잇을 들추어보면 대개가 富豪가아니면貴族집子弟

○그리고訴訟의焦點은金錢問題

○돈때문에 저렇게는 말할것업겟지만 방구어생각하면 이군들이 돈을 뭐라뫼이니 그아니 걱정

幸福된新年을마지한弊店은 店舖의擴張과함께一般內容을一層改良하옵고더욱地方의注文을重視하와地方部員을增加하옵고從來보다一躍迅速히貴酬에應하옵나이다

世昌靴!!

體裁의嶄新은尖端을率先하며工作의注意는緻密하옵고原料의選擇은誠實하옵게不斷의努力과懸命의活躍을하고잇습니다 그럼으로

世昌靴 의聲價는날로날로 놉하지고他品의追從을不許하옵나이다

世昌靴 는諸賢게充分한滿足을드릴줄노自信합니다 挽近不況에際하야本月廿五日부터左記와如히破天荒의廉價로奉仕的提供하겟사오니滿天下諸賢은倍前愛顧하심을바라나이다

價格表

긴도短靴	最上	十圓
同	上品	九圓
긴도編上	最上	十二圓
同	上品	十一圓
복숸短靴	最上	八圓
同	上品	七圓五十錢
복숸編上	最上	九圓
同	上品	八圓
學生編上靴		五圓으로六圓六十錢

京城鍾路二丁目

官衙·銀行·會社·學校指定

世昌洋靴店

主 梁世鎭

電話光化門一〇七三番

振替京城七八七八番

一九三一年最新型錄進呈

後繼共產黨豫審終結
二十三名全部有罪
金鎔洙、權五稷、高明子等
昨年四月被檢以來鐵窓呻苦一年
京城法院公判에廻附

작년사월십일경기도경찰부고등과(京畿道警察部高等課)에서 후계공산당(後繼共產黨)조직의혐의로 삼십삼명(三十三名)의손에취조를마치고 치안유지법(治維法) 위반죄명으로경성지방법원(京城地方法院)검사국에 넘긴김용수(金鎔洙)고명자(高明子)채규항(蔡奎恒)등이십삼인(二十三人)에대한사건은 이래근일년을두고예심(第一豫審) 협(脇)판사의손에 심리를진행하든중 금삼십일일오후누시에 예심이종결되어김용수(金鎔洙)이하이십삼인은치안유지법위반과출판법(出版法)위반으로전부유죄결정되어경성지방법원공판에회부되엇기에이에동사건의내용을발표하는것이다

事件內容
國際黨幹部後援
露都에서密使潛入
極嚴한警戒網을突破

본사건후계공산당(後繼共產黨)은 조직의동기를 들으면 조선에서 공산주의결사가 계속적으로 관헌(官憲)에게발각되어그당원은 모다법망(法網)에걸리게되자 력사적으로 존속(存續)하려든 조선공산당은 거의근절괴멸(根絶壞滅)상태에빠지게되엇슴으로 이에국제공산당(國際共產黨)에서정예(精銳)분자로우수(優秀)를뽑고잇는김○야(金○冶)가조선에돌아와서 기어히 그후계당을조직할 계획을 세우고 그리하야 역보고잇든중일즉이세인들놀내게한동경(東京)의박렬(朴烈)사건에련좌(連坐)하야형(刑)을맛고 나온김한(金翰)과제일차 조선공산당(朝鮮共產黨)사건으로 역시형을 마치고나온정재달(鄭在達)이조선내지에서활동하고 잇는것을보고그들과호응(呼應)하야로도(露都)에체재한김○야(金○冶)는그가공산대학(共產大學)에재학하든중만흔지도를 바든미주인(米洲人)으로국제공산당의 간부인『스미스』에게그사정을 말하고려비 기타의응원을어더 재작년소화사년(昭和四年)륙월경에 국제공산원김○하(金○夏)등과 조선공산당부흥의중대사명을띄우고 동년칠월을 전후하야 이두사람은 국경의엄중한경계선을 돌파하고 조선내지로 들어오게된것이라한다

채규항(蔡奎恒)는조선의운동선에서표현단체(表現團體)에침입하야일층유력하게모니공동투쟁(共同鬪爭)을전개(展開)할것을계획하는동시에후

重要地에만精銳를配置
組織調査宣傳連絡
各部責任者選定

그리하야 그후계당조직을 협의하고니어서 자박『야체이카』(地方細胞團體)를 조직하되종래와가티 다수한지방에 일일이세포단체를 조직할것이아니라 가장통신기관과 련락이 민활한중요지방인원산(元山)부산(釜山)평양(平壤)목포(木浦)함흥(咸興)진남포(鎭南浦)마산(馬山)신의주(新義州)청진(淸津)웅기(雄基)등각지에만조직케하되 각각그곳에는 공산대학(共產大學)출신의정예분자인당원을 배치하기로하야 우선후계당 중앙간부(中央幹部)를 조직한바 그부서(部署)는 다음과가튼것이라한다

◇後繼黨中央幹部

▲組織部秘書 金○冶

▲調査部秘書 蔡奎恒

▲宣傳部秘書 權五稷 部員 金○夏

▲連絡部秘書 朴珉英

으로당분간당원을크게모집하기전에는책임비서(責任秘書)를두지안키로하야그후에계속적으로 시외아현리모처에서전후세차례 간부회(幹部會)를열고 당세확장(黨勢擴張)과 사업실행(事業實行)에

제간부의 부서(部署)까지 정돈되엇고 이어제일차 공산당사건으로기소중지(起訴中止)로된김○야박○영등이 그대로 조선에 남어잇는것은 매우위험한 일이라하야 다시국외(國外)로 나가기를희망하엿스나김은극히반대하고 전국일대격론(激論)을 일으킨일까지 잇섯스나 그후에가국외에서들어온조두원(趙斗元)이기결복역중(旣決服役中)이가편헌에 체포됨을 보고김○야는퇴선(退鮮)하기로하고 조두원이가 마른지역(地域)인함북도(咸北道)함남도(咸南道)김○하가마튼 ... 에게일임(一任)하고련락부(連絡部)사업은고명자(高明子)에게맛긴후김○야 박○영은 동년(소화사년)십이월삼십일에경성(京城)을떠나함경선(咸鏡線)을경유하야고묘히조선을탈출(脫出)하게 되엇다

男女共黨員
各地에서連絡
먼저들어온김○야와 米人「스미스」會見

김○야(金○冶)김○하(金○夏)동두사람이 조선내지를 들어온 그뒤를니어다시Y노부(高麗共靑年會)복흥의사명을 띄우고 제삼국제공산당청년부에서만흔 훈련을바든 당원권오직(權五稷)리○조(李○祚)김응기(金應基)동세사람이 동년(소화사년)십월에 서로전후하야 교묘히 조선내지에 들어오고 다시녀성당원(女性黨員)으로고명자(高明子)를비롯하야 박○송(朴○松)박○선(朴○善)리○호(李○鎬)김○시(金○時)등 다수한당원들이 들어와서 먼저들어온김○야(金○冶)와서로각지에서련락하야 그들이 가지온바사명── 조선공산당복흥과 공산청년회 재조직을 준비하고잇섯다 그런데김○야는 조선에들어온후 동년칠월이십일오후아홉시에미주려객(米洲旅客)가티 가장하고 당원『스미스』는당시내장곡천정통(長谷川町通)조선호텔(朝鮮호텔)부근에서 회견(會見)하고 자신이조선에들어와서 활동한경과를 발표하엿다

後繼黨幹部
準備會開催
연희전문학교뒷산에서
組織方針을協議

그후에 그들은 조선안에서이미 공산주의운동으로 형을 마치고 나온 동지박민영(朴珉英)채규항(蔡奎恒)등과도회견(會見)하고 자기들은제삼국제공산당(第三國際共產黨)의 사명(使命)을 띄우고 조선공산당의 후계간부(後繼幹部)의조직을실행하야가는 당원이되는동시에중요간부(幹部)의한사람이되기를 의뢰하엿다 그리하야 공산당원권오직(權五稷)의 이귀국적경(歸國着京)을 기다려 동년(소화사년)십일월하순오후여섯시경에 시외아현리(市外阿峴里)연희전문학교뒷산에서 일파인권오직, 채규항, 김○하, 김○야, 박민영등다섯사람이 회합하야 드듸어 당후 계간부조직의준비회를 개최하엿고 동월 십일월, 십삼일에 역시 동일한 그부근 장소에서 권과 다섯사람이와다수당원들과회합하야 제삼,인터──내슈낼의결정서(決定書)를지시(指示)하고 조직방침(組織方針)을구체적으로협의한것이다

朴金兩人
朝鮮脫出
교묘히도망해

그와가티 중앙간부를 조직하고

寫眞

上右로부터 蔡奎恒

高明子 金鎔洙 金元植

下右로부터 權五稷

金泰熙 金 選 卞鐘赫

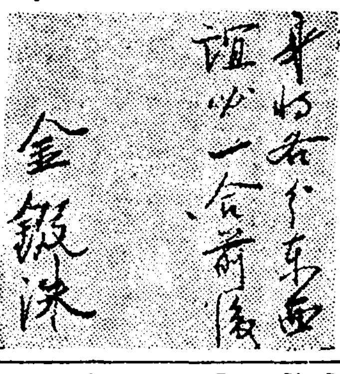

各地에서
連累者檢擧
송국된사람은이십삼명
都容浩는그後追訴

당시경찰은 삼월일일을 압두고 각방면으로 비상경계를 하든중 우연히이와가튼 격문다수가 광화문우편국에서 발각되자 이를 단서로 이상사건의관계자 수인을경기도경찰부(京畿道警察部)고등과에서 인치하야 엄중한취조를 진행하든중마츰내 그와가티 발각되어당지경찰은 전조선각지 중요지방에 수배하야 그 련루관계자를 검거하는동시에 문제의인물 김○야를체포하고저 비상한 고심을다하엿스나 역시 검거하지못하고 각종각양으로 후계당의 고명자(高明子)를 검거하기까지 실로경찰의 수사대를 울리게하엿든것으로 당시경성지방법원 검사국에넘길때에는 전부 이십삼인을송국(送局)하엿든바 한병락(韓炳洛)동네사람이불기소로즉시출옥하고 그후에 다시그관계자로추소(追訴)된도용호(都容浩)를 동네사람과다시합하야 이게이십삼인의 예심종결을 보게된것이다

有罪決定된
廿三人姓名

▲京城吉野町一丁目三番地金完植(三九)▲京城苑洞一〇一番地金鎔洙(三〇)▲京城武橋町四番地朴珉英(三五)▲京城堅志洞八〇番地蔡奎恒(三六)▲釜山府草梁町一一番地李永祚(三〇)▲京城中林洞三二八番地趙今鶴(三六)▲全羅北道扶安郡白山面元川里金鍾洙(二九)▲京城寬勳洞一三〇番地張奎晶(二五)▲

仁川精米釜山朝紡의
罷業鬪爭을指導
◇공산대학에류학생파견
十一名을露領에派遣

그런데 권오직은 조선을떠나기전동년(소화사년)십이월에 김○야의지도로권오직(權五稷)리영조(李永祚)김응기(金應基)동세사람은『야체이카』(三人組)를조직하야 리영조(李永祚)는부산(釜山) 김응기는 평양(平壤) 권오직은 경성(京城)을담당하기로하고 권후네차례의 간부회를개최하야 당시마츰 부산(釜山)조선방직녀공맹파(朝紡女工盟罷)와인천가등정미소(仁川加藤精米所)직공의『스트라익』사건을기회하야 후계당으로 사업착수의 유일한 호기회라하야 그맹파(盟罷)를 적극적으로 응원하기로하고 당원김련배(金○培)에게 비상금삼십원을 지출하야 부산에급히파견하야 그쟁의를 응원케하기로하고 또인천가등정미소(加藤精米所)에서는 당시로총(勞總)간부의 한사람인 채규항(蔡奎恒)이가그지방표현단체에격려(激勵)하야그맹파를지지하는동시에 김○야의되는선단시에 속한공산대학(共產大學)의류학생(留學生)으로조선에서리리다(李利多)이하열한사람을로령으로 파견하야 동년이월(소화오년)을전후하야해삼위(海參威)에서김○야와맛나 『모스크바』로 치송하엿다

學生運動을後援
檄文을配布
이월하순에광화문국에서
檄文發覺으로押收

이와가티 그들은 공산대학유학생까지 파견한후 그중 선인들인 김○야등이 해외로 다서닷을 바후조두원(趙斗元)이 체포 기소(起訴)되자 사업진행은 한귀두가지외엔모다 차질(蹉跌)을 넘게되엇스나 채규항는 작년이월십삼일고명자(高明子)와협의하야당시조선학생사건(學生事件)이 아즉도 완전한종식(終熄)을보지못하엿슴으로 격문(檄文)을배부하야 그들의배면을 후원하기로결정하야 후계당소속의『룸푼』책임사인 김한(金翰)에게 현금삼백원을 제출케하야 리승엽(李承燁)박장송(朴長松)등과 협의하고서울에서는경계가엄중함으로 인천(仁川)에서격문을인쇄하야

실행(實行)에매하야 밉되라고 김○남(金○男)한○각(韓○各)김○배(金○培)등의선전부원으로 배부케하엿다는것이다

기로하야약삼백매를박여다가당원김모(金某)주모(朱某)등에게나누어 각지에 배부케하고 계속하야 그지방에 『야체이카』조직을 계획하는 ... 광화문(光化門)우편국(郵便局)에서 발각되어 압수되엿다한다

四名에게는
出版法도適用

그리고 권오직, 정홍기, 고명자, 박□동네사람에게는치안유지법(治維法)외에 출판법(出版法)까지 적용하엿다한다

▲京城西大門町一丁目六一番地金恩男(三四)▲京城桃花洞八五番地高明子(女子)(三一)▲新義州▲▲全羅北道▲京城府▲▲成興府▲

三次間共事件
明後日終豫
예심취조가뭇낫슴으로
二月二日에決定發表

간도제삼차공산당(間島第三次共產黨)사건의 관계자 사십사명에 대한 치안유지법위반 사건은 목하경성지방법원에서 예심(第二豫審)에계속되어오는중 예심 취조가 대개뭇낫슴으로 오는월요일(月曜)즉이월이일에는 종결되어 발표하리라한다

拳銃青年
五里霧中

【義城】 평북자성군장토면지현하야 순사일명을 중상케하엿다함은 본보에 기보한바어니와 자성당국에서는 비상경계망을느리우고 그동안 범인체포에노력하엿스나 범인의 종적은오리무중이라고한다

拳銃青年이
被檢者奪還
권총가진청년을잡자
背後에서拳銃發射

【平壤支局電話】 삼십일오후아홉시경 평남강서군 신정면가현리(江西郡新井面可峴里)부근에서그곳을 순찰하든 그곳주재소순사가엇던 괴상한 청년한명을맛나『누구냐?』하며몸수색을 하여보랴한즉 권총한 자루와 상해림시정부 무엇이라고 인쇄한 물이잇슴으로 즉시이를 체포코저할째에 등뒤로부터 괴상한청년한명이 낫하나 권총을 발사하며 고함을지르며 체포된청년을 빼아서가지고 유유히 자최를감초앗다는데 이로인하야 경관대는 그범인을크게수색하는중이라고한다

四校를增築
豫定百三十六校外에
各校에七十名式募集

조선총독부 학무국(學務局)에서 일면일교제(一面一校制)실시(實施)에 따른계획과 예산은금년도(소화륙년도)에도십오만수천원 백여원을 계상하야전조선에 일백삼십륙교(一百三十六校)를 건축할 계획인데최근에일으러 물가폭락(物價暴落)과 임은으로

완화하기 위하야 금년도에는특히일백사십교(一百四十校)를 증축하기로하고 모집할 학교에 약칠십여명식 모집할예정으로 조선학령아동 일백구십만명에서 겨우구천팔백여인의 입학난은 완화될모양이라한다

暴行者와煽動者
五日間停學
상십일에는등교자수십명
大邱商業盟休續報

【大邱】 기보 부내 상업학교(商業學校)에서일본인오년생을가티 도화천으로 지난이십륙일에 단연히 동맹휴학을단행한사건은 이십구일까지 이래사일동안을 계속하여오면서 학부형이다리고온 학생매일 사오명외에는 권연히 등교자를보지못할만큼형세가공고하여왓는데학교당국에서는 폭행자 약립외사명과금번 맹휴의 선동자로인정되는 사년생 권태섭(權泰燮)리동우(李東雨)김수암(金壽岩)등세명을가티 오일간 정학처분을하고 선동을 하엿다는 혐의로오년생서오룡(徐五龍)에게무기정학을 시키엇스며 이십구일밤부터 직원일동은 각각부대를 난호아경관하며 동하고귀반학생을일일히 방문하야 장황히설명을하는등 삼십일출석을 하도록이장을밧는등밤을새여가며단이다가 삼십일아츰 일즉이 다시학생을 다리고 학교까지 동행하기에매우 분망하엿다는바 이커럼선생의 노력한효과인지그런날까지도 그다지 강경하엿든 학생들도 돌연히 수십명의 등교자를보게되여서 엇저면 문제는급전적으로순조로운해결을볼 듯하다는데순난 교장과 직원들의훈시를듯고교문을 허려져 나오는학생들의태도에는아즉흥분한상태에잇다한다

利子문것卅八萬圓
總損害額六十萬圓
◇京城府舊廳舍趾에얼킨問題
起債殘額四十萬圓

경성부에서 거금칠년전 삼백여만원의거액을 예산하야 현재의 신청사(新廳舍)를 건축할새 구청사의 토지이천구백사십일평 당시가격 백만원이상의 부동산을 재원으로하야 구십이만원의 거채로써 현재의 신청사를 건축하얏섯는데 그후그토지는 일본인몃개인에게 대부를하얏다가 여러가지 부의실책으로 그토지를 반환할수가업서 결국토지는 통경서장의중재로 그토지의반환을 바덧스나 그동안그토지는 여러번 변천바되어 지금에는 그때만원이상가격의 토지가삼십만원가량의 수입으로그치게된 세음이 되얏다고한다

(매평사백삼십원식) 약삼십만원을바더 부채(府債)를 상환하고 지난삼십일에 그토지중 륙백오십칠평을 조선저축은행(朝鮮貯蓄銀行)에매각하야약이십만원을 수입하로된바 이돈으로부채를 상환하면 부채잔액은아직 사십이만원 가량이남으며현재의 남은토지 일천오백십평으로 이되어 한평에

東亞通航組
買船計劃進捗
교룡환은돌려보내기로

제주도(濟州島)의 동포들로 조직된동아통항조합(東亞通航組合)은그동안대자본을가진 니끼회사(尼崎汽船會社)와 조선우선회사(朝鮮郵船會社)들의자본적압박을 바덧스나 루밧결과 다소의리익을 계상하얏스며 더욱열심으로 후원하는 사람이 만히넘어나 금년봄에는 그용선(傭船)으로 사용하든 교룡환(蛟龍丸)은 선주에게돌려보내고 새로히적당한기선을 매수하기로 되엇다고한다

拳銃強盜
春川署緊張

【春川電話】 작삼십일오전한시반에춘천군동상면군자리(春川郡東上面君子里) 잡화상김한수(金漢水)의 집에 자칭권총(拳銃)강도두명이 들어와서주인김한수를 구타하고 상품다수를 강탈도주하엿슴으로 춘천경찰서에서는최사법주임(崔司法主任)의 지휘로다수경관이 출동하야 현장을 엄밀검사하고 범인체포에노력하는중이라한다

日曜講話

▲向上會館 午後二時 處世와佛敎 李智光氏

▲覺皇寺 午前十一時 和合의理想 金泰洽氏

▲宗橋禮拜堂 午前十一時 勤守二十一日의眞義 梁柱三氏 午後七時 흐터저가는原因 元興俊氏

▲貞洞第一禮拜堂 午前十一時 나는웨基督敎人이되엇나뇨? 케-블博士 午後七時 나의宗敎 柳瀅基氏

▲安國洞禮拜堂(午後七時) 辭에對하야 韓龍雲 話題에對하야 李炭翁 哲學的思索과辭的思惟 柳葉

편셋트

▲경성부에서는백만원이상의가격이잇는 토지를가지고 엇다가도로찻자를못하야매각할시긔를못처 ▲각국에삼십만원의손실을보게 되엇고 ▲부영버스는경영을시작한지가 잇해도못되엇는데 표면 손실은 사만원 가량이라하나 ▲실상은 매일만마일운권에 이권식지금까지 삼십만원 이상의 손실이잇스리라고한다 ▲경성부에 대하야준금치산선고(準禁治產宣告)라도하여두지안흐면 ▲경성부민은모다 빌어거지가될모양

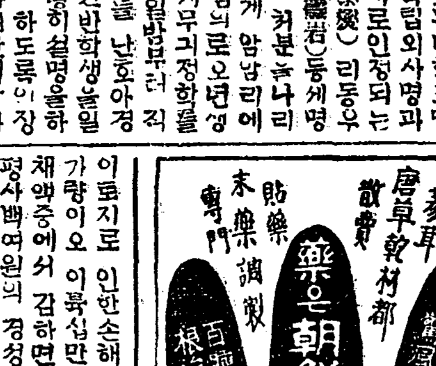

有利有望한副業 松茸温床栽培法 (二)

硯農社 韓慈山

發熱材料의選擇

大槪發熱의材料는 有機質物이라면 適宜할지나 右의三個條에依하야 選擇하면 乾草 麥桿 廐肥等이 適當하다할것이다 그러나此等의材料는 高熱을保持하기어려운缺點이 有한故로 使用의時는 米糠이나馬糞을交合하야 그를調節합니다 그리고 此等材料中 가장適當한것으로는 廐肥인데 廐肥는 麥藁類와廐肥이 混合되어있는까닭입니다 또한此外에도 各種의材料가있으나 이제左에그材料의性質을比較하야보면

一、廐肥

廐肥는大槪農家의厩舍에서 取出되는肥料인데 發熱材料로서 널니使用되는것입니다 廐肥는適度의濕氣를 含有한故로 適時그대로使用할수있읍니다 그러나 만일排水의裝置가 不完全한場所에 있든廐肥는 濕氣가過多한故로 그것을取出하야 一日쯤適度로乾燥한後 使用할必要가있읍니다

二、牛豚舍의寢藁

牛豚舍의寢藁는 조금生熱하면廐肥와近似한故로 亦是材料에適當하다고 生覺하겟지만 廐肥와는 그完全함을比較할수없읍니다 그는무슨關係인가하면 牛豚의排泄物은 너무完全消化가되는까닭으로 有機物의含有量이僅少하야 이를使用하면往往失敗가있읍니다 만일使用하는境遇에는 必히米糠을混合하야 撒入함이可합니다

三、藁類

當年의新藁가 가장適當할지나 迅速히腐敗하는故로 溫度持續이困難한點이있읍니다 며우이麥桿는 多孔性으로 空氣를多量으로含有하는故로 腐敗가며우迅速하야 溫度持續이 또한어렵것입니다

四、乾草

乾草도亦是 發熱材로는 조흐나 比較的高熱을保全하기難한點이있읍니다

五、木葉

木葉은 發熱材料로使用한다는것보다도 發熱材料의 發熱을調節함에使用하는것입니다 單獨으로 使用한다는것입니다 栗、柏、檜、等闊葉樹의類한葉을 조코 其他松類의葉은不適當합니다

六、塵埃

塵埃는發熱物에 混合하는것이必要합니다 單純한塵埃로만은 溫度의上昇이 더되고도 驅한故로多量에는溫度保持가 어렵읍니다

七、籾殼

籾殼은多孔性인故로 多量의空氣를含有하야 發熱物에混合하면 腐敗를迅速히 促成하는故로 不利한點이 있으며 또한一定한混合이없읍니다 萬一木葉을 使用하지못하는境遇에는 籾殼을代用하는것이됴 좋은것입니다 이上의七個條를 參酌하며研究하야 適宜하게混交使用하시기 바랍니다

十二年繼續事業 田作改良增殖計劃 (二)

三百八十萬圓經費로

(二)指導圃의設置

一般農家에改良耕殖의範을實地로보이는同時에 四隣에增收法의實際를周知宣傳키爲하야作物主要栽培地方二百郡島二、二八九個面에對하야 一個面當一個所의比例로指導圃를設置하야昭和六年以降十個年間이것을助成키로하고 每年二、二八九個所의指導圃에對하야集約栽培의實地指導를行하고 또必要한設備와 特別耕作費並指導員設置費에國庫로부터適當한補助金을交付코저함 그리고 一指導圃는設置後四個年째부터이것을다른곳에移動하야 同樣한指導와助成을 反復키로함

가、指導圃設置要綱

(가)毎年新設指導圃數는每年助成指導圃數의三分의一로함

(나)指導圃一個所의面積은二町步로함

(다)指導圃에서栽培作物은麥大豆及粟에限함그리고地方의事情에應하야同年度에可成的作物을平等히作付케함

(라)指導圃를設置한地方에는田作改良耕作組合을組織케함

(마)不耕作組合長에게는部落의中心人物을推擧하야郡技術員과連絡을取하야指導監督에當하는同時에組合員에對하야指導圃와同樣되는改良耕種의實行을督勵케함

(바)指導圃에對한助成은設置年부터三個年繼續으로이것을行하고其後는各耕作組合을督勵하야自發的으로改良耕作法의實行을期케할것

(사)指導圃一個所에對하야國庫로부터左와가티補助함

設置初年度 一〇〇圓
同第二年度 五〇圓
同第三年度 三〇圓

(아)右補助額內譯左와如함

	設置年度	同第二年度	同第三年度
選耕犂一挺	一五	—	—
特別耕作手當(反當三圓)(反當一圓)	五〇	二〇	—
標木代其他雜費	五圓	—	—
指導員費	三〇	三〇	三〇
計	一〇〇	五〇	三〇

나、指導圃設置補助額年度割

昭和六年度부터三個年間七六三

(三)專任職員設置

가、田作改良增殖獎勵專任職員設置

地方費에補助金을交付하야郡在勤專業技手를田作物栽培主要地帶인二百郡島에對하야各郡一人式設置케하고 指導圃의指導監督을하는同時에一般農家에對하야田作改良의實地指導를하게할 右技術員一人當補助額左와如함

農業技手一人當補助額百圓(俸給六十圓旅費其他四○圓)

나、田作物優良品種育成及普及의指導監督職員設置

(가)農事試驗場에技師一人 技手二人 雇員四人을增設하야 朝鮮에最適한優良品種의選出育成 栽培法及病蟲害等에關한試驗研究에當케할

(나)地方費에補助金을交付하야 各道種苗場에農業技手一人식을設置하야 優良品種의育成普及及栽培法의試驗研究에當케할

다、國費에依한專任職員設置年次表

田作物優良品種育成專任職員技師一人 技手二人 雇員四人

라、補助費에依한專任職員設置年次表

(가)田作物優良品種育成並栽培技術專任職員 各道種苗場農業技手十三人

(나)田作物改良增殖專任職員 各郡農業技手二百人

마、國費에依한專任職員設置費年度表

技師一人 技手一人 雇員四人 所要經費十八萬二百七十九圓

바、補助費에依한專任職員設置費補助額年度

昭和六年부터同十七年까지道種苗場農業技手十三人과郡農業技手二百人으로制定되어이것의補助額이二百二十四萬八千五百圓에達한다

各學校入學案內 (三)

普成專門學校

【甲】本科

一、募集定員 法科 商科各五十名

二、入學志願者資格

(1)高等普通學校又는中學校를卒業한者

(2)專門學校入學者檢定規定에依한試驗檢定에合格된者

(3)專門學校入學者檢定規程에依하야無試驗檢定을바든者

三月末日까지에(1)(3)에該當할資格을어들可能性이잇는者는 當該學校長의卒業見込證明書를提出할것

三、入學試驗

試驗科目 法科 國語(解釋、書取、作文) 英語(英文和譯) 數學(代數、平面幾何)

商科 國語(右同) 英語(英文和譯、和文英譯) 數學(右同)

但 商業學校卒業者는商業算術로서數學을代함

試驗期日 三月二十七、八、九日

入學出願期日 三月二十一日限

入學出願手續

(1)入學志願者는入學願書에履歷書 卒業證明書 學業成績證明書 戶籍謄本並寫眞을添付하야提出할것

(2)入學志願者는入學檢定料五圓을納入할것

【乙】別科

一、募集定員 法科 商科各若干名

二、入學志願者資格

年齡滿十七歲以上으로本校의試驗에依하야高等普通學校卒業者同等以上의學力이잇다고認하는者

三、入學試驗

試驗科目 (本科와同一)

試驗期日 二月二十七、八、九

四、入學出願期日

三月二十一日限

其外手續도本科와同一함

法律問答

【問】甲이乙에게서大正十二年에金錢을借用하엿다가(證書差入)大正十四年秋에元金全部를辨濟하고領收證만밧고借用證書는찻지못하고잇든바乙이翌年(大正十五年)春에死亡하얏슴니다 領收證도잇고還贖證입으로證書를아즉것못차졋드니 乙의子丙이五年後인近日에와서口頭로請求하오니 (其間乙의領收證은紛失함) 甲은右債務를또履行할義務가잇슴가요 丙이萬一依法請求(支拂命令)를하는境遇에甲은物的證據는업스나甲乙兩人이金錢授受當時에第三者(證人)가잇스니甲의取할바手續을下敎하야주시오 (海州一讀者)

【答】乙이法定手續에依하야請求하거든債務辨濟時目擊한人을證人으로申請하야應訴하시오

【問】甲의土地를十年前에乙이買受하얏는데移轉登記하야달라고數十次나勸하얏스나아즉移轉을하지아니하얏슴니다 只今甲이其土地를更賣하여도法律上關係업슴니가 又는銀行에抵當하여도無關할가오 (一讀者)

【答】甲이能히第三者에게賣渡又는抵當權設定을할수잇스나賣渡又는抵當權設定을하면甲이背任罪가成立됩니다 그러나賣渡又는抵當權設定을하면乙은其買受人又는抵當權者에게對抗할수는업습니다 (寬勳洞 辯護士 崔斗煥氏答)

第一回 食用茸人工栽培講習會

時日 二月三日부터一週間(晝間部、夜間部)

定員 晝夜間各部 三十名(男女共學) 會費壹圓

講師 韓慈山

科目 松茸。椎茸。싸리버섯。白木茸(實習兼)

申請場所 京城府貞洞壹番地 硯農社

主催 硯農社食用茸研究部

後援 朝鮮日報社文化部

紅樓夢 (二四八)

洌雲譯 夕影畫

不肖種種大承笞撻 五

가정은 햏소하면서

『여보 그런말을 인커는 하지도 마시오 내가 이따위 불초한자식을 나서 기른것만해도 벌서 불효이니까! 나를 평일에 그것을 한번 엄만해도 여러사람들이 두둔을 해주엇기때문에 이런케된것이요 오늘부터 난감에 저놈의 개가튼목숨을끊어버려서 아주 후환을 업새버려야하지』

하면서 노끈을가지고 목을졸라매라고한다 왕부인은 혼겁을 해서 보옥을 얼싸안고울면서

『노야! 자식은 유당가르치서야할것이지마는 그래도 내외의 정분은 좋보셔야하지오! 내가 지금 나히 벌서오십이됐는데 자식이라고는단지 이것이 하나잇슬뿐아니애요! 그런데 평일에 꼭 이것을가시고 법을세우다고만하시니! 나는 그래도 끓이 권하지도 감히못했어요 그런데 오늘은 죽이기까지하사라고하신다면 이것은차나를 끝장라는 뜻을 두신것이 아니야요?──만일정 저것의 목을 졸다죽이시랴거든 먼저나를 졸다죽이시고나서 다시 저것을 졸라죽이서요! 우리모자가 차라리 한꺼 죽어서 저생에나가서 서로 의지나하게요!』

이러케 말을맞히고는 보옥을 그러안고 방성대곡을 하였다 가정은 이말을듣고 한숨을길게쉬며 의자우에 쓸어안자서 눈물이 비오듯하였다 왕부인은 보옥을 얼사안은채 굽어보니 얼굴은하얘지고숨은가늘어 할닥할닥하는데 알에앞은 록사(綠紗)고의는핏컵이묻은 애젓었다 허리띠를 그르고비저다리로부터 종아리까지 나려보니 혹푸르고 혹검으며혹은러지고 혹은깨저서 족음도 성한곳이 없었다 그만 몸을 노코 『불상한아이야』 부르짖으면서 울엇다 『불상한아이』를부르고 울다가 또 죽은아들가주의생각이나서 다시 가주를 부르며 울엇다

『가주야! 만일 너만 살앗스면 곳 일백놈이 죽는다기로 내가 상관을 아니하겟다마는!』

이때에 안에잇든 사람들이왕부인이 나갓나는 말을듯고 이환 봉서와 영춘 탐춘 자매까지 모두 나왓다 왕부인이 가주의 이름을 불더며 우는바람에 다른사람은 오히려 괜찬핫시마는 유독 이환은 참~수업서 흙적흙적울엇다 가정은 이꼴들을 보고는 그눈에서 눈물이 구슬같이굴러나렷다

이와같이 각사람의 심회가각기 왼통려 신관에 종아이가나오면서 『노마님이나오십니다』 하는데 이말이 맛히지도안하서 참~게서 거세게떨리는목소리로

『먼저 나를 따려죽이고나서 그놈을 따려죽여라 그래야 깨끗이된다!』

한다 가정은 자긔어머니가나오는것을 보고 황급하고도비통한 마음으로 맛우 나왓다 가모는 종아이하나에게 부축되며 머리를 내흔들며 숨을 멀넉거리고 걸어온나 가정은 앞으로가서 허리를 굽으리고 웃음을 지으면서

『이커덤 티운날에 어머니께서는 무슨분부가 계시기로 커를 부르시서 분부하서도 그만일것인데요』

가모는 걸음을 멈추고 숨을 헐덕이면서 거센소리로

『너도 원래 나하고 말을하려들엇드냐! 내가 할말이 잇기로 네게다 분부를할수가잇서? 내평생에 조흔아들을 길러노치 못햇스니내가 누구를 보고 말을하려가겟니?』

가정은 이처럼 황송한말슴을 듣고 얼른 꿀어안자서 눈물을 먹음고

『케가 그놈을 교훈하는것도 조상을 빛내자는 뜻인데어머니께서 이커럼말슴하시니 케가 어떠케 감당을 할수 잇습니까?』

가모는 침을 뱉으면서

『내가 말한마듸 하는데 너는못견듸겟다고하니 그럼너의 그런 독한매에 보옥은 견듸단말이냐? 네말이 자식을 교훈하는것은 조상을 빛내자는것이라니 그래 건날 너의아버지가 어떠케너를 가르쳣느냐』

하며 또 눈물이 쏟아진다

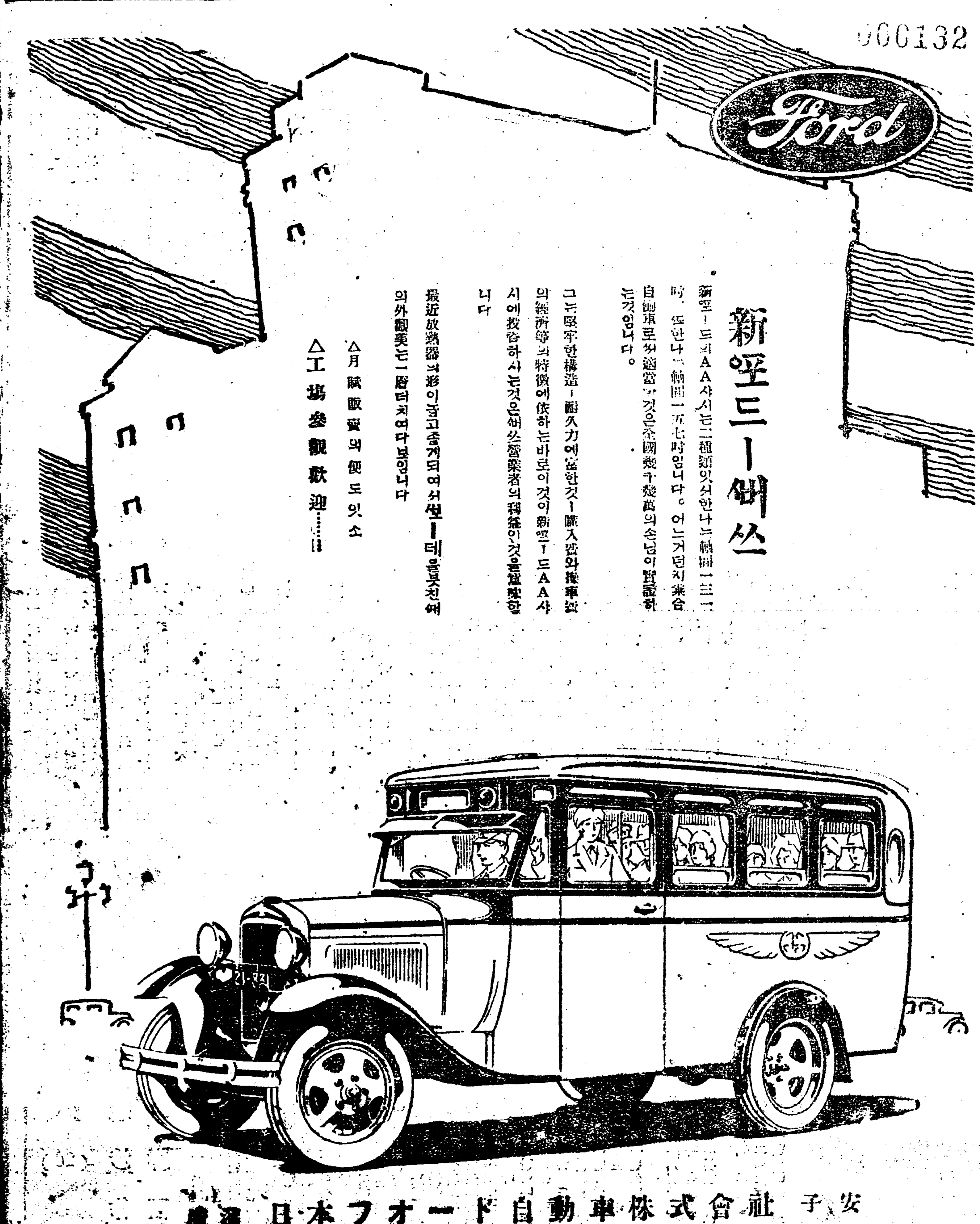

水營醫藥研究所
京城金弘琯內科醫院
(總督府前東側)
電話光化門三一二三番 振替京城五七貳貳番

強力의 虫下로 醫家에는 サントニン (산토닝)
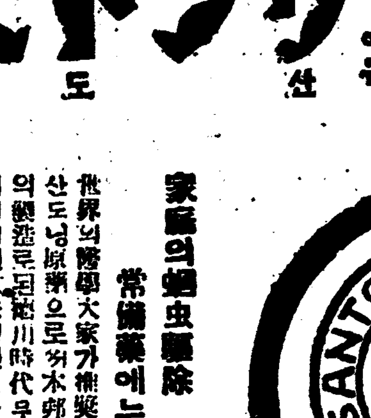

家庭의蛔虫驅除 常備藥에는 世界의醫學大家가推奬하는 산도닝原料으로外木郎工場으로된德川時代부터의賞用되여온セメン又는세멘을勸함니다
(御申込次第說明書進呈)
家庭에는 セメン又はセメン円 (세멘 / 세멘)
東京 大阪 三井物産株式會社藥品掛

◆眼鏡及理髮器具型錄進呈◆

▲特上理髮器具 破天的大投賣
上記圖面과如히十三種一組特上品을단지
特製品 一圓八十錢에
特上品 二圓六十錢에
大提供합니다 勿驚하시고早速下命
福助商會

釜山 橋倉外科醫院
釜山府西町一丁目二十三番地
入院隨意
電話一一八四番

朝鮮日報京城販賣所
電話光化門一八七番

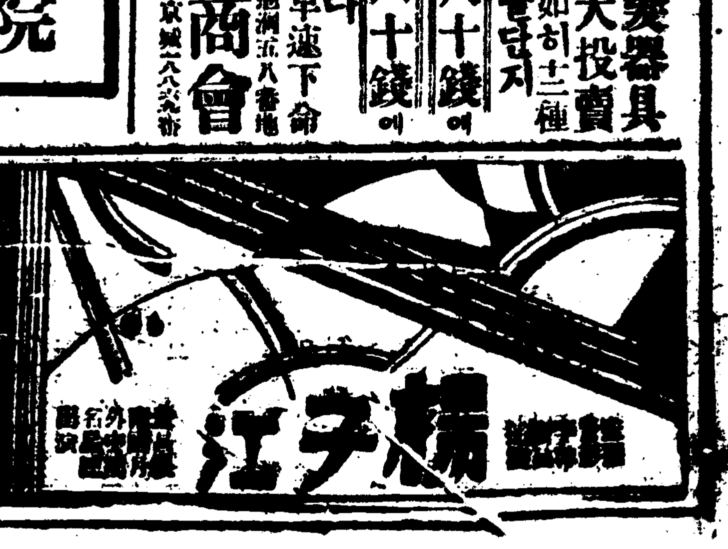

頭痛에는ノーシン

文藝

壬亂과僧兵 (四)

金泰洽

七

前述한바와가티 平壤收復의戰에서 聲明한 明軍及義軍(僧軍)은平壤에서 倭軍을克服한後에 勢를因하야 一擧에京城을 收復한지라 西山大師는弟子四人을率하고大駕를迎하사 京都에還御케하시엿나니 이러한勝利의原因은 明軍의應援이잇슴도一種의原因이라고하겟지마는가장重大한原因은 義僧들이蹶起한 僧軍이國內에서 이러난外敵이라고하겟다 웨그러냐하면아모리勇敢한應援이잇드래도自身이勇敢하지못하면 敗하고마는 外敵이다

李朝가後代를通하야 西山大師로써 救世의主,를삼게된도外敵이잇는일이다 戰後에明의提督李如松이가西山大師에게帖을呈하야 嘉讚한文中에『爲國討賊 忠誠貫日 敬仰不勝』이라고한文句가잇스며 다시다음과가튼詩를贈呈하엿다『無意圖功利 專心學道仙 今聞王事急 總攝下山巓』

그리고李提督파가티諸將들도爭先하야帖을送하고 贊辭를呈하엿다

그런데 國朝寶鑑에『僧軍은 비록能히接戰치못하얏스나 警備에勤하고力役을勤하얏슴으로 諸道ㅣ此에賴하니라』함으로보건대 或은筆者ㅣ排佛의先入見으로써 僧軍의戰功을 掩蔽한것인가한다 만일 國朝寶鑑 의말과가티僧軍이接戰하지못하얏슬것가트면 明將이 이와가티西山大師에게 贊辭를바칠理가萬無하며 또는『爲國討賊』이라는말이 矛盾이아닐까 設使僧軍의戰功을아모리抹殺시히라한들 明將으로부터 僧軍의戰功을贊辭한法帖이 現今妙香山에 保存되여잇스니 엇지하랴?

戰功을일운後 西山大師께서는『臣의年 八十에躍하야筋力이다한지라 請컨대軍事를弟子惟政(松雲)及處英 雷默에게屬하고 印紀를밧치고 香山의舊壓로도라가겟노이다』하고 請을바치엿다 그럼으로宣宗께서도 此를許하시고『國一都大禪師 禪敎都摠攝扶宗樹敎普濟登階尊者』라는

二十一字 長文字의號를賜하시엿다 이와가튼賜號는 敬의極을表한것이다 支那에서도 明代의初에二字號 四字號及十六字號의制度를 定한것이잇스나 이와가티二十一字의長文字의號는 支那에서도例를볼수업는賜號이다 말하자면支那及日本에서 例를볼수업는絶倫拔例의賜號라하겟다 其後西山 師께서는高齡八十五歲時에『八十年前渠是我 八十年後我是渠』의句를讀하시고 趺坐하사涅槃하엿나니 아-詩가더욱맑고 義가더욱더욱크시도다 名이더욱더욱重하시고 道ㅣ더욱더욱高하시고 德이더욱더욱 되으시게되엿다

八

西山大師 에서 얼마나 한近代의高僧傑僧이엿든것은現今朝鮮僧侶의宗脈이 若干의浮休法孫을 除한外에擧皆淸虛禪師의法孫임을 보아서라도알만한일이다 實은筆者도西山大師後裔의一人이라 大師를思慕함에感激한바를익일길이업다 朝鮮僧侶가 全部西山大師의門孫으로分化된것은 大師께서儒佛을바칠事를起하야 國家에偉勳을바칠뿐더러그의門下로부터松雲 雷默 騎虛와가튼鐵中의錚錚한名僧을出케하고 國家國民의偉舞的이되엿다는것보다도 大師의道德과人格이世를 求한일만아니라 永久히後世까지支配할만 威力을가진까닭이다

西山大師 는實로假使하신人格者이며 活眼을가추운宗師이엇다 筆者는後日에『西山大師의硏究』라는題下에 大師의思想과主張을 論述코자하거니와 大師의思想과 信仰을 考察하건대 大師는 審遠한 處退하신后에 門弟의懇切한請에依하야 著述한 『禪家龜鑑』中에 아래와가튼文句가 씨워잇다

『出家爲僧 豈細事乎 非求安逸也 非求溫飽也 非求名利也 爲生死也 爲斷煩惱也 爲續佛慧命也 爲出三界度衆生也』

此는實로 佛陀의本旨를徹通하신金言이요 大丈夫의氣魂을 나타낸 玉律이라하겟다 그리고幼年時로부터 孤獨하게되사 生死問題에直面하야 如何한內的經驗을싸으시엇든가는

坐禪須具 三要 (一)有大信心 (二)有大憤志 (三)有大疑情 苟闕其一 如折足之鼎 終成癈器라고道破하신바를보드래도 明瞭한일이다 特히大疑情이잇서야한다하심은 眞理에對한懊惱에 渾身의努力을 注하시엿든것이 推察된다其後今日에이르기까지 海南大芚寺의表忠祠 密陽表忠寺의 表忠祠 妙香山普賢寺의酬忠祠等은 다 西山大師를 中心으로하야 三師를 [illegible] 師號가 非常이高貴하게 깁고 [illegible] 普賢寺에 入道十六宗師의重職이 [illegible] 잇는同時 大芚寺에도 다시表忠祠의 重任을[illegible]하게되엿다 此는大芚寺及普賢寺의 總攝되는者의 人格에 價値가잇다는것보다도 表忠祠 酬忠祠가 잇슴으로써 [illegible] 價値가잇다 對하야 僧侶가잇섯다고 보시아니할수가업다 西山大師를 中心으로한三大師가 如此히國民의 渴仰과崇拜를 밧게됨은 當然한일이라고생각한다 西山大師는 臨濟二十四世의嫡孫이시니 馬祖가一喝함에 大機를 어든百丈은 耳聾하고大用을어든黃檗은舌을出하였다하거니와 臨濟禪師는 大機大用을 兼得하야 殺活自在의妙腕을 揮치시엿다 그래서此機用을 自己의實現코자함이 臨濟門孫의一 다

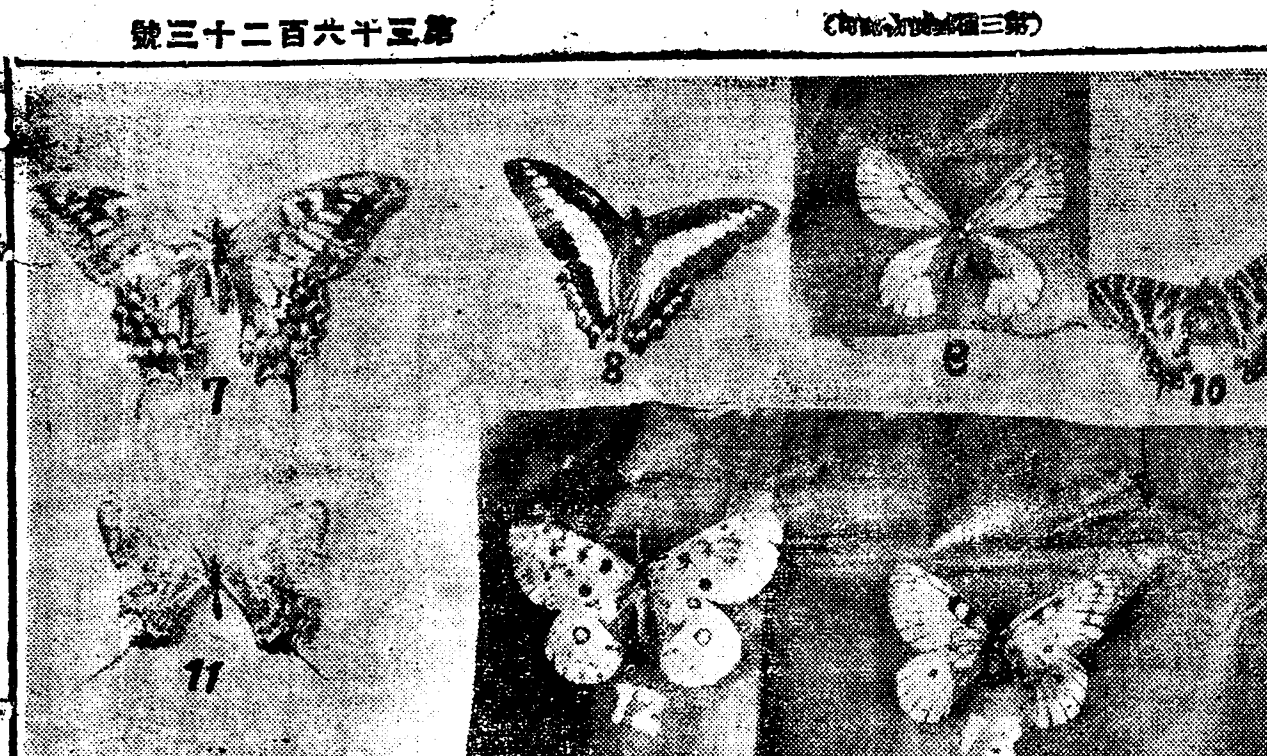

國朝寶鑑

一週三日勞働協會設立

發起會員은四人뿐

【海外消息】

▼……【센트·루이쓰發電信】 失業이나 不景氣이니하야世上이騷然한것은 要컨대少數의勞働이超過하야生產過剩에빠지는一便에 失業者가增加하야購買力이 減退한所致라는結論에到達하얏다 그리하야當地의 四人의同志는世界人類가누구나 一週間三日 勞働을承諾하면 不景氣나失業問題는 今時로解決될것이라고主張하야『三日協會』라는것을組織하고 世界全人類를 網羅하겟다는 宏壯한計劃을세웟다

▼……그四人이라는것은 華盛頓大學의 生理學部硏究所에잇는發明官쏜·짐머ー든氏 聞拔師월리암씨·떠ー든氏 退職植物學者엠氏와 前의請負師인떠나드·로ー만氏等인바이四人이發起人이되어協會의設立趣意書에 署名하고이를配布하기로되엿는데 全世界에 엇더한反響이잇슬지모를일이다

▼……그러나 萬一이것이實行만되다면 爲先失業者가激減하고 生產能率이增加하겟는고로需要와供給이 一致하게될다는것이 發起者側의主張이다 深刻한不景氣에 煩悶하는時機이니만치 妙案이라고도할만하다

朝鮮產蝴蝶

其 二

七、學名 Papilio mahool

日名 キアゲハテフ

鮮名 노란왕나븨

此蝴蝶도(アゲハ)호왕나븨와갈이 全鮮엇더한곳을 勿論하고 普通볼수잇도록 分布되어잇스며 이것도호왕나븨와갈이 四月中下旬으로 九月下旬까지잇는것인데 百合花나或은 香氣잇는꽃에 많이集中하며 질적질적한곳으로 물마시랴고頻繁히飛來하는까닭에 얼마든지採集하기 그다지困難하지안는것이다

八、學名Papilio Sourpedon 1

日名 アヲスヂアゲハ

(クロタイマイ)

(鶯翼の夏型)

鮮名 파란줄친호왕나븨

此蝴蝶은 우리朝鮮本島內에서는 產出하지아니하고 濟州島나或은鬱陵島에만 產하되 濟州島에도 그다지많이엇고鬱陵島에는 호왕나븨같이 多產하는것이다 아모리本島內에서 此蝴蝶을보라고애써도 所用업는일이요 鬱陵島로만 간다면얼마든지 보고採集할수잇는것이다

此蝴蝶은 大端寒氣을싫어하는듯하며 性質이甚히敏捷하고活潑하야 이꽃에서 저꽃으로 쉽분쉽분 나라다니며花蜜을吸收하는것인데 六七八月에 第一많이產出하는것이다

九、學名 Parnassius Stubbendorfii men

日名 ヒメウスバシロテフ

鮮名 암탉개비나븨

此蝴蝶은 京義道를中心에北朝鮮으로 많이있는듯하며 五六月에 京義道에서는 조금深山으로드러간다면 普通으로볼수잇고 南朝鮮에는드문蝴蝶을살피여보면 이蝴蝶은 寒氣잇는곳을大端히즐기는것갓다 그리고草木이얼키설키뒤걸인곳에나 或은濕陰이욱어진숲속에 隱居하고있다가 어슬녕어슬녕나와서飛遊하는 蝴蝶의하나인데飛遊行動을仔細히보면 참으로遲鈍하야 一擧에數匹을넉넉히採集할수잇는것이다

十、學名Luehdorfia Japonica Leech

日名 ギフテフ

鮮名 측범나븨

此蝴蝶은 普通平地에선볼수업고深山으로들어가야만볼수잇는것이다 全體가黃色으로黑斑紋이옥죽키워있어곽측범과彷彿이近似함으로 측범나븨라고불으는듯하며 生存期가大端히짧아 四月中旬으로 五月中旬까지만 이것도암탉개비나븨와같이 遲鈍한것으로 산기슭或은보리밧고랑으로슬슬飛遊하는蝴蝶인데다음에말할 꼬리긴나븨들과같이석기여있으며 櫻花가滿開時深山村落으로가면 容易히數匹식은잡을수잇는것이다

十一、學名Sericinus Koreana Fixsen

日名 テウセンホソヲテフ

鮮名 꼬리긴나븨

此蝴蝶은 日本에는產하지안코朝鮮에만있는것으로 近日日本學者들이 朝鮮으로求하라고大端에들쓰는蝴蝶같다 이것도普通平地에서는 볼수업고 조금深山으로 들어가야 더욱森林이욱어지고名勝地 或은景致조흔곳이 안이면보기가드믄것으로 측범나븨와같이 섞이여있스며 飛遊行動을보면 活潑한氣分은 조금도업고 遲鈍하야 조금날으다가 쉬고 머니안코또 不可一町假量을 날으지못하고 보기에 氣運업는行動을함으로 數匹을 採集할수있으나 마구 잡는다면 長尾를 부러트리기 쉬우니 잡을때 特別注意하지안으면 完全한 標本을得하기 어려운것이다

十二、學名Parnassius nampia Fischer De waldheim

日名 オホアカボシウスバシロテフ

鮮名 ???

此蝴蝶은 咸鏡北道茂山郡三長面農事洞附近으로 白頭山中腹 神武城까지만있는 高山蝶의하나로 狼林山까지있다는것은只今까지알왓으나 他地方에서產한다는發表가없는것을볼때 그다지分布의範圍가 넓지안은듯하다 白頭山에도 茂峰을지나神武城附近大森林中에서 좀活潑한 氣分은없이 遲鈍한動作으로 飛遊하나 한번에採集하야야지 萬一놓치엿다가는 遲鈍한듯하다가도 大驚할만치 다라날때에 그는到底히따라가잡을수없나니 더욱正午보담午前八九時頃에 採集하야야만數匹을넉넉히 잡을수잇는것이다

十三、學名 Parnassius bremeri Felder

日名 アカボシウスバシロテフ

鮮名 ???

此蝴蝶은高山蝶으로 참말이지美麗하기 짝이없는蝴蝶으로咸鏡北道以上 白頭山全體로分布되여있지만 더욱多產處는白頭山神武城으로 定界碑있는附近에第一많이볼수있는것이다 모든學者들이 白頭山에만產한다고믿어오든바 昨年五月中旬에 京義道開城附近에서 한마리잡어 京義까지分布되어잇슴을알앗고 松都高等普通學校第五學年在學中인元炳徽君이 慶州佛國寺로 修學旅行갓다가그곳에서採集하야온것을보아 南朝鮮地方까지分布되어잇다는것을 넉넉히 알수잇는것이다 그러나 白頭山定界碑잇는附近이라야 容易히數匹을 採集할수잇다는것은 알어두어야한다

少年文藝運動의當面에任務 (四)

金泰午

三、童話運動

古代로부터 朝鮮에도 神話傳說로 내려온 童話가 없은바도아니다 놀부와 흥부이야기 호랑이이야기 소곰장사이야기 도적놈이야기 仙女이야기 孝子이야기 계모의며나리이야기 富作바망이이야기 귀신독갑이이야기──옛날이야기로보아서는 外國의傳說이나 童話보다 優越한것도많엇다 그러나 이런것들을 兒童들에게들녀주는것이 반드시有益이잇느냐고質問한다면 그야말로 큰問題이다 우리는 그選擇에一層注意하지않으면아니된다

──◇──

朝鮮에新童話運動의發生도亦是童話와한께 亦是十年前의일이라고 볼수있다 同志韓錫源氏가『눈꽃』이란 童話集을 맨처음으로 出刊하고 그다음으로 同志方定煥氏가『사랑의선물』을 出版하여 많은 歡迎을받앗든것이다 뒤밋어李定鎬同志의『世界一週童話集』과 筆者의『世界名作童話集』이 出世되여 童話運動을 一層새롭게하엿든것이다

그리고 丁洪敎 方定煥 李元珪 金泰午外數氏들이 京城을中心으로 全鮮各地方을 巡回하며 童話의普及과 그宣傳에盡力하엿었다 現朝鮮의童話作家로는 延星欽 方定煥 金泰午 丁洪敎 洪銀星 高長煥 韓根守 崔靑谷 韓東昱 梁在應 李定鎬外數氏를 들수있고 少年少說로는 宋影 尹基鼎 崔秉和 嚴興燮 延星欽 李明植外數氏요 그리고美談으로는李定鎬氏──少年探偵小說은 홍은쓰는李元珪氏를例擧할수있다

童話運動을 爾來十餘年間해내려온가운데 이와같이 長足의發展을 보게된것은 世界를 通해서 보드라도 없으리라고본다 設使出版物로써는 外國에比肩할수 없다하드라도 그宣傳에있어서는 各新聞으로 各少年雜誌로──殆半을占領하고 地方巡回의 口演으로──라디오──放送으로──懸賞童話大會로──그리하야 童話와童謠가 少年文藝運動에 지금에와서는 있어서가장 큰權威를 占領하고있다 그야勿論 原則上으로보아서 그렇겟지만......

──◇──

그런데 童話運動의當面任務는어떻게進行할것인가?

(가)迷信的童話를排擊할것

朝鮮에도鬼神 독갑이이야기가있는것과같이 西洋에서도 神話나仙談이니하야가지고 鬼神이야기를 많이取扱하였나니 말하자면 아라비안나이트같은것이그好例이다 朝鮮도于今까지 農村으로 들어가면 안방에서는洞內婦女들이 모이어 鬼神이야기를盛히하며 밤새우는일이많다 그럼으로곁에앉아서 듣고있는어린이들은 으슥한곳에들어가면 고만恐怖心을갓기게하는것이니 그것은迷信的觀念을 봉어주는外에 아모것도없다 그뿐이랴! 그들은 사람이죽으면鬼神이된다는것과 또는귀신이 몸에들어단이는것을안다 그리고귀신이사람을 잡아가는것으로알아서畢竟에는 밤에外出까지못하게되도록 그들은無氣力하고 萎縮이되며 勇氣를抹殺식히는害가적지않다 우리는斷頭臺에서 이러한 이야기는排擊乃至撲滅하여야만될것이다 그럼으로『아라비안나이트』가그中에는 童話도있고 슬픈것도있으나 迷信的觀念을 봉어주는害가적지않음으로 그리歡迎할것은못된다

(나)虛僞的童話를排擊할것

眞正한知識과는 背馳되는虛無孟浪한이야기 即호랑이담배먹고말하든때라느니 또는소와개가 말을하고나무가 나무로 떠돌어말하고 交際한다느니 別別怪異한데까지 들어간다 말하자면『이솝寓話』같은것이 그것이다 그寓話集가온데는 敎訓을주고 어느程度까지는 錯誤된觀念을 봉어주지않는것도있다하겠으나 그때와지금은時代가變하고 知識의程度가 天壤의判이있게 進步된오늘날에와서는 오히려생각할餘地가있는것이다 그럼으로우리가寓話를 取扱할때에는 먼저이寓話가 虛僞를包有하지않었는가 兒童의科學的知識과 宗敎的信仰에背馳되지않을것인가? 여러가지方面으로 생각하여그選擇取捨에 等閑하여서는않된다

新春懸賞文藝 第二等

누님을못는날 (5)

玄鴻

그때비로소 나의눈에는 또거운눈물이 핑돌며 압길이탁 막커지엇다

착근하고 오지그곳까지는소리 나는엇더케 이력거에올라탓는지도몰랏다

지금까지 요란히들리든곡성이희미해지며

『어야어야』하는 슬픈소리와 딸랑딸랑하는 상여소리만이 들릴때내눈에는 비로소희미하게매부의 두건쓴뒤ㅅ모냥이 보혓다

어느듯 먼동이훤히 튼행길에는 아죽도 사람의그림자는보이지안햇다

펄렁펄렁하는천개(天蓋)와 요대강이에 갑사초롱로달린것이 매부의억개넘어로보혓다

내눈은나시말똥말똥하여지엇다 그러나 훤히사람하나도업는 들은길에 상여소리와 숨발소리만이 번가락올릴때 나의눈에서는 다시한방울 한방울식 더운눈물이 뚝뚝떠러지는것을 깨다랏다

이것이 누님이 밟아온길이엿나 상제도업고 복제기도업시 아니 상제도 하나 복제도 하나씩은 잇다

사라생전에 짝짓한말한마듸 아니들려주든상제도잇고 다시와서 뵈옵다고한마듸을 던저노흔 그다음은 그림자도 보이지안는복제기도잇다

이것이 누님이 밟아온길이엿든가

은천도업고 금천도업고 뜻도업고 만수향도업고 만장도업고 향자도업시 비바랑이상여에실려나가는 이것이 누님의밟아온길이엇든가

나의마음에는 작고이러케빈복이된다

누님 이것이 우리집가는길입니다 십넘전에 내가누님과 가려보스다리를 지고가든길이 이길입니다 누님의등뒤에 업페단이든길입니다 누님과 나와손목을맛잡고 외스집엘가든길입니다

나는 마음속으로 누님이듯지도못할소리를 작고외엿다

그러나 그림자이도업시누님을실은상여는 벌서큰행길을다지나와 다리를근너 청로뚝을넘엇다

또불또불 꼬불공동묘가는길 아니이것이천당가는길이다

나는 산고개밋해서 인력거에서 나렷다

산고개를넘어섯슬에 벌서마진산에서는 누님의광중을파느라고 해토식히는 동저불피는섬안연긔가 공중으로 올트고잇섯다

누님의상여가 드되여산소자리에다왓슬때 제일파거적으로만드러논빈소ㅅ자리에 누님의관을 나리여노코는 모든사람은울라고 모다고괴이네집으로몰려드럿것다

뒤에남은사람은 매부와나뿐이엇다

『자네 춥겟네 어서드러가보게』

『아나요 나는 괜찬습니다 형님이나 어서드러가보십시요』

『글세 웨그래드러가지』

『아나요』

『그럼 네드러가서 밥을노키고나옴세』

매부까지 떠나갓다

누님의엽헤 남은사람은나하나뿐이다

나는향로에 불을다려노앗다

그리고는 누님의압헤가서엽석주저안젓다

그리면은 전일에는 반가히마저주든누님이다 어려나지을못할에도 두눈으로만은 반가운빗을띄웟섯다

『너오는』 그입이지금밀에오로봇처여잇다

나는최후로누님에게 사랑을쌔와가티 이야기하고십헛다

발앝에쌓린 한줌의 흙이나 엉청한버드나무 그나무가지에안진 이름도몰을 조그만새를가지고도 이야기하고십헛다

그러나 누님의귀에는 밀떡이 막히여잇다

이아우가 피는창내드 맛지못하는누님이다

악마 악마 누님이 밋든사랑은 악마엿습니다

猶太民族과基督의衝突 (完)

金永羲

그러나딴期待로서 그이를따르고있었나 地上의王國을期待하는 激烈한그들은 精神的王國을알길없었다 復讐戰을異跡으로기다리든그들은 사람의內的生活의態度變更을 理解할수없었나 異跡으로올 王國을믿는그들이 어찌內的態度의變更을 쪼아 建設될王國을알았으랴? 그들은예수를誤解하였다 빛은

는融合될것이다 그러나 그러한政治的變更은 예수의일이아니였나 예수의斷案에는 새로운사람이없었다 이에그熱狂되였든民衆은 激烈한反抗을일으켰다 그들은예수가 그짓先知者인듯이 認定하게되였다 그들은 예수가自己들의道德과律法을犯한것을 目睹하지않었나? 모세의律法을犯하는새로운 무엇이아닌가? 그들은冷靜히 예수의理想과모세의律法을 理解할수없을만치興奮되였었다 自己는律法을完成하러 오시었다는말을不拘하고 그들의鈍한머리는理解하려하지않았다 그들은누르짖기를─『당신은미쳤소』─『그이는미친것이分明하다』─하게되였었다 그이의家族까지 예수는 失神한사람으로結論하였다 어느때치고 偉大한사람은 誤解를받지않나? 偉人을 그時代가失神한者로 嘲笑함이 않시않는가?

×

우리의人的失手인지 救援者가 우리의時代에올때마다 우리는그이의理想과指導를理解하지못한다 그가 우리와같았을때 우리는믿시않는다 그러나 그가죽은그땅우에 碑를세우고 記念館을지면서 그救援者를믿지않었음을 뉘웃친다 이世上은언제나偉人이나 聖人이살지못하게 奸惡하고 暗黑한가? 우리는 偉人과聖人의 活路로 引導하여줄을 따러갈理解力도없이 어둠에서彷徨하는가? 예수는 사람에게새로운 하나님의 天啓를주었다새로운 길새빛이었다 그러나 그들은예수가不敬한말을 한다고非難하였다 예수는새로운社會의 制度와互相의關係를 가저오섰다그러나 그들은그가 過去의모든傳統的 律法과遺傳을 打破한다고 判斷하였다 不公平과犯罪로찬世上을 救援할理想을가저오셨다

×

그러나 그들은그가 失神하였다고 斷言하고 말았다『메시아가어찌 罪人과常人으로같이 食事를할리가있나? 메시아가 不貞操한 女子와말을하고 無禮儀한사람과같이앉았다니?』 그들은 말하였다 몸은民族과 온世上에 그는平和를 가저오고 새理想으로 몸은것을革新하려하였다 그러나 그들은 예수를十字架에못박으면서─『十字架로 부터이스라엘의 王인 그리스도여 나려오너라 그러면나는너를믿겟다』─라고 嘲弄하였다

예수가人類의祭壇우에 질거운마음으로 自己의목숨을받힌後에 近二千年의 긴歷史가지나가고 지금에와서야 우리는예수의 宗敎와예수의理想을理解하기始作하는것같다 地上에建設될天國의意味를우리는 理解한나 예수의宗敎는 內在的經驗이지 어떠한智的信條나 敎理가아니다 우리의 人的生의몸은部分에 예수의理想을實現하려면 얼마나긴歷史가있어야될까? 地上에天國을 建設하려면 얼마나긴時代가要求될까? 우리의社會的 個人的生을예수의 사랑과互相扶助에 根底를두도록하려면 얼마나 긴時日이걸릴까?

×

예수의宗敎를 날로부터기운찬生의길을만듬에는얼마나 오래걸릴까? 우리의國家的 國際的몸은問題는 예수의態度의굳은基礎에 建設될때가있을까? 언제나예수의平和와歡喜가互相의쓰라린憎惡와嫉妬가없이 온世界사람의마음에 차있겠는가? 우리의文化와生活이 이러한時代에이르기까지는 꽤멀리떨어져 잇는듯싶다 그러나길이멀다고딴 길을찾으면 무슨必要가있나? 나만自己의손을받가는 장기에놓고 뒤를돌아보는者에게는 天國에들어갈資格이없음을 우리는 예수에게서배웠다.

한글質疑

張志暎

問(一)「有」=있,을 固定하야서야합니까 가령『그런일이잇어서』를「그런일이있어서」라고 쓰면 발음이 틀리지않습니까(서울서는반듯이「잇서」라고발음하는지요?」

(二)「않」=不 낡=木(따위를固定하여 쓸수잇습니까? 보기를 들면 않된다는것은옳다와같이 안된다가되니틀리지않습니까?

龍井市 俊特

答(一)있=有는 지금 꽤問題로되여있읍니다 그런데 이말의 발음을 지방별로 조사하여보면 咸鏡南北道와平安南北道와 慶尙南道에서는 모두『있어서』『있서』로 발음하고 그밖의 다른지방에서는 대개『잇서』로 발음합니다 그런즉 多數의 사람이『잇서』로 발음할뿐아니라 이전번에도 말슴한바와같이 옛말에 가볍게 내든소리가 지금에 단단하여지는 例로 있도 잇의『ㅅ』이 앞으로단단하여지는것인데 中央과中央에가까운 各道에는 이미 단단하여젓고 南北두끝이아즉 단단해지지 않은것이라고 볼수있으며 앞으로는다 같이『있』이 되고말리라고생각합니다

(二)않는 不이아니라 不爲입니다 語幹을 찾아보면 副詞로는『아니』가 本語이요 이를 略하면『안』입니다 動詞로는『아니하』가 本語이요 이를 略하면『않』입니다 그리하야 動詞우에 놓여 副詞로 쓰일때에는『아니』나『안』이쓰이나니 아니가겟다 안가겟다 아니먹는다 안먹는다 아니받겟다 안받겟다 아니된다 안된다 이런것이요 한말의 說明語가 되여 動詞로쓰일때에는

아니한다 않는다

아니하겟다 않겟다

아니하면 않으면

아니하든 않든

아니하느냐 않느냐

아니하드라 않드라

이와 같을것입니다

『아니』와 아니하를 섞을수없는것과 마찬가지로『안』과『않』을 섞어서는 아니됩니다

나무를 낡을

나무가 낡이

나무에 낡에

의 두가지말이 있읍니다

木의 우리말은 낡과 나무이런두말이 竝行되는것인데『나무』가 퍽이 쓰이는것인즉 낡은 없어도 좋을것입니다

英文체스타ー룬氏의 友愛結婚觀、禁酒觀

『一은蠻風、一은不道德』

▼……辛辣한 諷刺로有名한英國作家G.K.체스타ー룬氏는目下米國各地를講演旅行中인바 新聞記者와의 會見에서『友愛結婚에 對한貴下의意見은?』하고무르니까自身은野蠻의風俗보다는文明制度便이 조타는고 端的으로友愛結婚[illegible]치웟다

▼……그다음禁酒問題에對하야도『禁酒란不道德이다가령禁酒가成功된다하야도조흔일은업다 結局惡魔의成功이다』라고明快히答辯을하야友愛結婚攻擊으로得意滿面이든米國의道學先生들을禁酒問題로[illegible]하게하얏다고

新刊紹介

◇勞働組合論(野坂鐵著)本書는勞働組合에關한맑쓰主義理論에의教科書인데 常識的自然發生的 改良主義的理論의橫行하는今日에如斯한基本理論의解說書는必讀의價値充分하다(定價卅錢)發行所東京神田今川小路三ノ六希望閣振替東京六七五一九

◇國際赤色勞働組合とは何か?(로스후쓰키著編輯部譯)本書는簡單明瞭하게프로휜테룬의歷史 改良主義的勞働運動과革命的勞働運動의相違를說明한것이다(定價廿錢)發行所同上

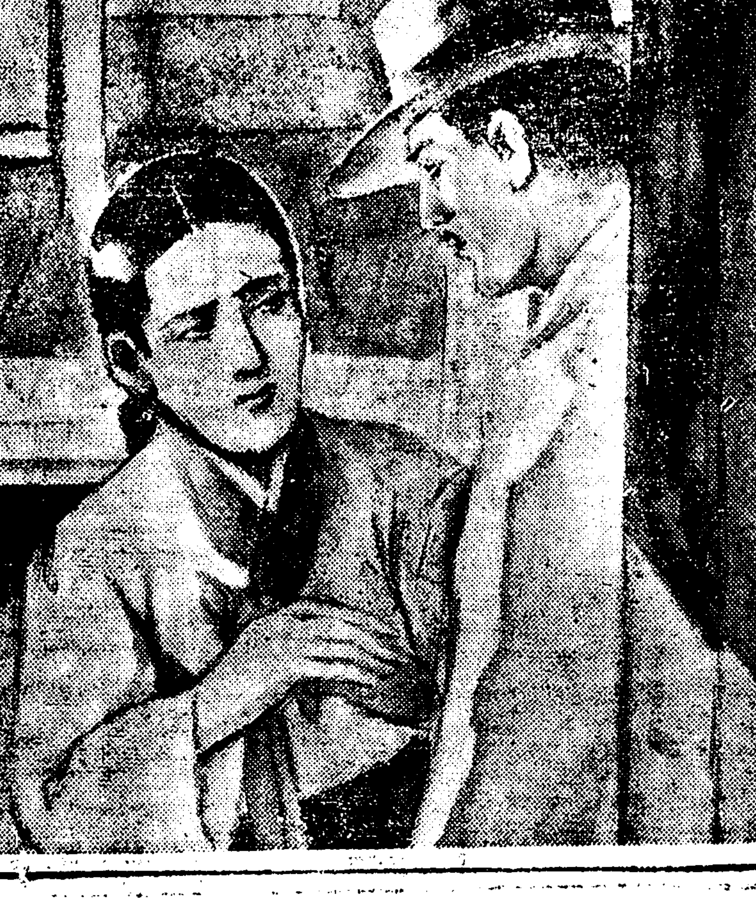

三代 (28)

廉想涉 作 安夕影 畵

추억 (三)

가튼교회안에서 수원의누구라면 일만난 교역자요또감옥소식이나 집혜정시로 나오게될째에는 신문에 얼마든지라도 긔사로씨이는 인물의부인이라하니 하나님의아들된이 가만히잇슬수업섯슬이다 목사의긔도속에 경애부친의일홈이 한번나오고『이병든아드님을 아버지의뜻이옵거든 좀더이세상에 머므르게하사 거룩한일을더도옵게하야주시옵소서』하고경애의부친의쇠명이낫게하야달라고 긔도를드린뒤부터경애의모친은 교회안에뚜렷해지고 경애의미모는한층더빗낫든것이다 례배가파하면 경애모친은보지도못하든굣엥님아우님과 일음도모르든 오라버니의 흐들감스러운인사──남편의 병위문을 밧기에얼굴이취하도록한바람 분주하얏든것이다 이러케되고보니 이제는 병이큰심거정이라 느니보다도 호강이다 그오라버니중에는 물론조상훈이가 빠질수업섯다 자선심만코 돈만코죽으면 목사보다도 천당에먼저 갈사람이라고 지목밧는 조상훈──덕긔부친──이에게 친절한 인사를 밧는것은다른교인의멸목 혹시는 배목시나되는것이라고 누구든지 생각하는것이엇다 더구나 조상훈이는이부인에게 한층더친절하고 은근하얏다 그러라고 결단코자긔학교에서 길러내이고 또교회안에서도 재색이겸비하다고손꼽는경애의 모친이라하야서그런것이라하야서는 조상훈이의 명예와 인격을위하야큰모욕이다 적어도 모든사람이그러케보지도안핫고 또조상훈이 자신도 그러케 생각해 본일은업섯다

『아버니 병환이 요새는 좀 엇더신가?』

조상훈선생님는 경애를만나면 자상하고 온유한말소리로이러케 무럿든것이다 그리고모친을만나면

『차도가 게신가요 한번가뵙다하며 밥버서 못감니다 선생님은 이빠것 뵈온일은업지만병환이 안게시드라도 선배도서차저가뵈어야할텐데......』하고가볼시간을 못는것이엇다

그러기를 한 서너번한뒤에그해겨울 어느일요일에 례배는마치고 경옥이모녀를압세우고 조상훈는 목사와함께 미근동경옥이 외삼촌의집으로 선배에게대한 경의를표할겸 병위문을갓든것이다

병인은 반거워하얏다 신장염에 괴관지병이 겹처서중태이엇스나 장긔로 버틔고누엇든 사람이 니러나서 손을마젓다

그는 고사하고 상훈이 원래 머리에 놀납게한것은 그마님이 사실은빗게안보엿는데 이련감은 독실올괴신 병은뜻한 백분이 상상한것이엇다 사실 경애의 모친은 어려서부터위침가나 다릅업는 살쥐이엇고경애는 천무후무한 이삼청소생이엇다 이름에서 남매가저오나서 동지권주이에 자란것이다 하고 머리맛헤 양약병에는먼지가안고 중문안에노힌 삼레기에 쏘다버린 약찌꺽기는엄고마르고한것이 상훈의눈에뭐엇다 약이나 변변히쓰랴하는생각을하나 팀은지사(志士)의말로(末路)가 가엽섯다

조상훈은 한시간이나 병인과 감옥이야기 교육계이야기 사회이야기를하다가 도라갈제 부인을 조용히 불러서 잇다가 세시후에 떠남아이든지누구든지 자긔칩으로 보내달라하고 주소를 두번세번 일러주엇다

『웨요? 웨그러세요?』하고 부인은 무릿스나 속으로 그뜻을 깨장집작지못한것은아니엇다

『아니 선생님께 무어좀 보내드릴게잇서 그래요』

상훈이는 다만이러케 귀뜸만하야두엇다

이리하야 경애가 회개동으로 차저간것이요 그째에덕긔가 맛나본것을 지금 긔억에서 차저낸것이다

그째 상훈이는 자긔부친이 지금도경영하는남대문안대성정미소에서 자출원만가아니표와 돈십원은너흔 봉투를 경옥이에게 주어보냇든것이다 그후에에는 물론 아까 만나고온도 선배에게 얌전한봇흿과맨사잇는 편지로로 보내는것을빗는 사람이 부모러히 역이지안케 정중한편지를 써너흘것을상훈이는 닛지안햇다

그러나 이모든호의가 춤은지사의 비참한말로를 동정하는데서 나온것이요 결코오는날경애의무릅에서 신열이새실가운데 신음하는달한아를 어도내외를 오르락 나리락하는고십허서 계획적으로──그까으로 보낸것은아니엇다

멧출후에 상훈이는 병인을 또위문갓섯다 절로친일에 나에대한 인사를 밧자고간것은 아니다 그러나새식구는상훈이를 애워싸고 엽드러질듯이치사하얏다 또이사람도 엇잿자 이새식구가 마음을놓고 하는 호의는 하엿간 치사를 바들스록에 호의는 더욱하갓다 그러하야 그날은 자긔집단꽁의사를 정하야다가 진찰을식혀주엇다

월경외에 자궁출혈은 가벼히말라
원인을 살펴 속히적당한처치를

월경외의 출혈은 대개조치못한자궁의출혈입니다 중에병적이라고볼수잇는출혈는 분량이 만코또계속하여 잇시 곳쳣다가도또불규측하게간격을두고

계속되는것입니다그때문에환자는빈혈로인하여 생기는증세 례를들면 얼골이 창백하고맥이약하여지고호흡이곤난하며 귀가 울고나종에는피가죄다쌔진것가티되어 죽게됩니다 물론극히경한것은죽게까지되는일은업스나언제나창백한얼골로 매일 침울한날을보내게됩니다대개자궁출혈의원인은일반적원인으로는장질부사와가튼 전염병이며 혈우병(血友病)괴혈병(壞血病)과가튼혈액질환 심장선장 간장등에병이잇슬때입니다 다음국부적원인으로는가장

위험한것은악종(惡腫)육종(肉腫)악성맥락막(惡性脈絡膜)과피종(皮腫)등입니다자궁암증세의하나로 낫하나는 자궁출혈은처음에는 고로지못하게 나든출혈이나종에는이상한악취를발하는대하와 계속적으로 출혈이잇서 환자는점점더 쇠약해집니다따라서자궁암의초기에잇서이것을단지월경불순쯤으로알어곳잇스면자연히 곳처려니하고 생각하고잇스면 실로 위험천만입니다일반으로암의치료는다어렵습니다다만자궁암의 치료도 그초기에수술을 해야되는것임으로 무엇보다도일즉히진단을하는것이필요합니다 그럼으로 중년이상의부인으로자궁출혈이잇슬때는우선전문의사의 진단을밧어

철저히 그유무를알어야할것입니다 다음은류산으로 인하여 되는출혈도만습니다 이삼개월간월경이업다가 가벼운진통과가튼 복통요통이잇고 출혈이 잇슬때는대개류산으로생각하여도조습니다 이것은자궁안에잇는태아의사망 자궁수축으로되는만출(娩出)의시작 자궁후굴등으로인하여자궁의발육이 저해된때에 일어나는것이니출혈은전란(全卵)이다나오기까지 계속됩니다 보통해산할때도태반이 전부나오기전에는출혈이 끗치지안습니다 뿐만아니라나종에는 조치못한 미균이드러가는일이 나며 복막염을이르키는일이잇습니다이런때는속히수술을하여자궁안을깨끗이쓸어내야합니다 물론

원인을 확실히아는때는별로큰케업스나 원인을 모를부적한자궁출혈도잇습니다 이것은 특발성(特發性)자궁출혈이라하며 처음월경이시작될때나 월경이 끗칠시기의부인들에게흔한증세입니다 이것은자궁내막혹은근층(筋層)의변화와자궁의혈관운동신경의긔능장애로되는것이라고합니다다그러나이것만으로는 단순히 설명할수업는것도 잇서 내분비의연구가왕성해짐을따라란소와다른내분비선과의 균형이 깨여짐으로생기는것이라고하는사람도잇습니다 또최근에이르러서는 식물신경계(植物神經系)의연구진보를따라여러가지로설명되고잇습니다다만아즉금후로연구될바가만습니다 치료는몬저원인을

치료할 것이니악성종혼일때는그것을떼여내고 류산일때는 속히전란을배출식히며 모든것을 적극적으로치료할것이니일시적방법으로그때의괴롬만면하려함은결국시일만걸리고 병만깁혀가나종에는엇지할수업시 되여 버림니다 또전신의병으로부터생길때는전신을치료하는것이제일입니다무론어떠한출혈이든지계속되면빈혈이되는고로 철제나 비소제혹은동물의간으로부터제케난보혈제를먹고 빈혈이 더욱심할때는동형(同型)의혈액을넣는것도조습니다

아이의고집은 부모의잘못
(아이를자랑거리로 아는것은절대금물)

아이들생활의 대부분은 유희입니다 으로이것을 금하는것은 아이들생활을 죽여버리는것이나 일반입니다 이러한견지에서 선진국도회지에서는 아이들을 위하여소공원을 느리고잇스며 또너그러운 가정에서는 자긔집정원을곳처 아이의 놀장소를맨드는등 실로아이들을 위한여러가지주의와 설비가 완정되고잇스며 아동보호문제가 널리주창되여 속속실행되고 잇습니다다그러나우리가정을 도라다볼때 아즉것우리는 아이들을 한낫어룬의작란감으로밧게 취급지 안는경향이잇습니다 이것은 실로장래일군이될 어린아이들을 위하야 유감된바입니다 누구나 자녀들의 건강한것을 깃버하며또건강하기를 바라는 바입니다만

잘먹이는 외에어떠케하여야건강하다는 것은 생각지 안습니다 물론조흔 음식을배맛커먹어야 건강할것입니다만 건강증진법의 하나로는 유희로써의긔분을 리해해줄것이니 장소보다도 도리혀그 마음에맛는지도를 해주는것이필요합니다 례를들면 한아이가 그네를뛰고잇슬때 다른아이가 또와서뛰기를원하면 몬저뛰든아이는 실타고합니다 물론이런사실은 어룬들의사회를 보드라도 허다히만흔것입니다다만 이런경우는 아이들생활에서 하로에도 몃번식잇는사실이니 어머니된이가 나희되는이들은일수잇는대로새밀한주의를해야합니다 남을떠밀고 그대로뛰는아이나 뛰지못하는 아이나모다그 영향이조치안습니다 이

더밀어줄 게다음내려 『그러면한번』하고 아이의말을 달래며의론답게해야할것입니다 조곰이라도성난소리를 한다든지 눈을흘긴다든지 그밧게다른긔분으로아이의맘을 억케하지안토록 해줄것입니다 물론이것은 심히 어려운일입니다다만 아이들의맘이란 어룬으로는 상상할수업스리만큼 순진하고도 예민한까닭입니다 단지형이라든지 어룬이라는 생각으로 아이를억케해서는 안됩니다 특별이주의할것은 여러아이들중에서 특별히한두아이만 택해서는안됩니다 특별히 어룬들에게는 그다지영향될것도 업습니다 다만 아이들에게는 그다지조흔영향을주지못 합니다 누구나보면만흔아이들 가운데서 특별히 자긔의자녀가

조흔옷을 입고재조잇게 무엇을하면 깃버할뿐만 아니라다시업는 자랑으로 생각합니다만 이것는아이의 장래를위하여 부모된 이들이 스사로금할것이며 언제나다가티 손에손을잡고 서로즐겁게 뛰고놀도록 하는것입니다 또때때로 아이의자랑을 하는부모를 봅니다 물론자식사랑하는부모마음에 자랑도 하고십흘것입니다만 아이의압헤서나 아이가업는곳 에서나 금할것입니다 아이압헤서 자랑하는것을 피할것은물론입니다다만 남의압헤서 자녀의자랑을하는 부모처럼 어리석고도미련해보이는 것이업습니다 여하튼 아이의 성벽을길러주는 것은그부모란것을 니저서는 안됩니다

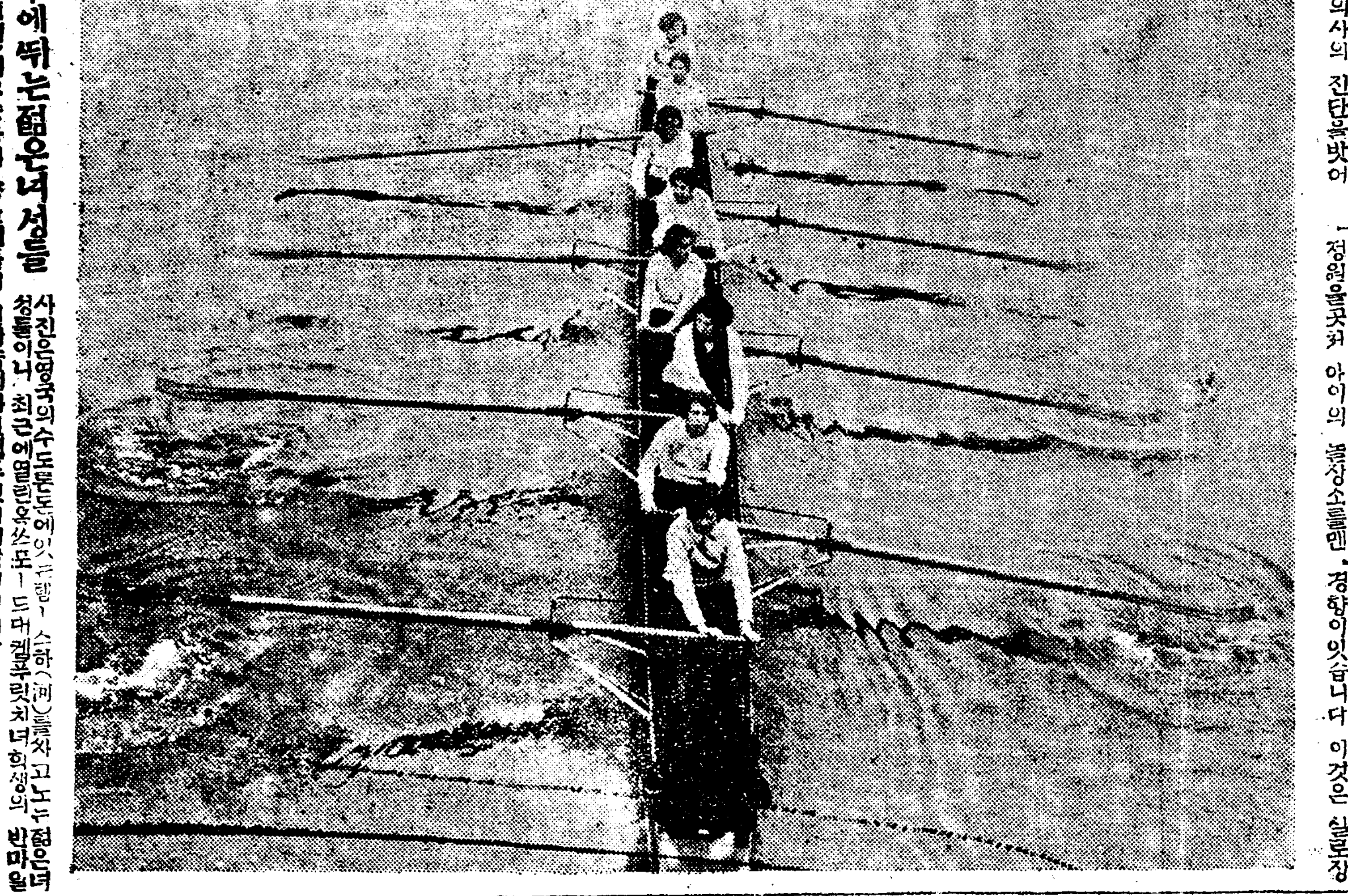

물우에뛰는젊은녀성들

사진은영국의수도론돈에잇는템스하(河)를차고노는젊은녀성들이니 최근에열린옥쓰포ー드대켐부릿치녀학생의 빈마일경조(競漕)에우승하여 량안편들의 열광속에서차인켐부릿치녀학생입니다

가정에서할수잇는 가죽장갑빠는법
간단한두가지방법

가죽으로맨든 장갑은 누구나 빨래하지못 하는것으로 생각하고 빼가쉬여 번적거리도록 때만 빠는법을 알어 잘주의하면 가정에서 누구나 간단히빨수잇습니다

◇빠는법 우선장갑을손에 끼재로 조흔비누를 풀어넷코 맛치손을 씻는것가티『쌤니다』주로 드는것은 이때에 주터드는곳으로 그런것은 마지막까지손에서 빼지말고 손질합니다 비누물에 검는물이 쌔지고 깨끗하게 되엿스며 행그는것도 또가튼 짓붓만물로하고 물을씻는것도 역시손에끼재로 마른수건으로 잘씻습니다

◇말리는법 화로불에던지 어떤불에든지 멀리서 또이면서두손을 마조치기도하며 가볍게문질르면서 약이삼분 거의마를때까지 또인후다음는 손에서빼여가시고 그늘에두어 말립니다 다마르기까지 두서너번 손에끼고 가볍게부벼주면 더부드럽게됩니다 만약 급시안는것이면 이러케 손에끼고씻슬 필요는 업는것임으로 씨서처형기고는 손에서빼여 물기운을잘 업세서그늘에말리면됩니다

◇빗갈내는법 빗갈내는것은 주는것이나 줄지안는것이나 모다 그중에서 잘말린후에 와세링을칠지면에못처가지고불에쏘여잘문후에 가ー제에 가는데차서그것을 장갑에골고르 발르면부드럽게되는동시에빗갈도납니다 이것도 물론손에 끼고합니다다만본래부터거칠거칠한것은이러케빗갈을낼필요가업습니다 또한가지 방법은 휘발유로씻는것입니다다만이것은휘발유가운데서가볍게문질러서 휘발유에 씨서바람을쏘이면서말리든지혹 음도한가지방법입니다

중국의가장빙상대회

북중국에서는 겨울이되면 사진과가튼 괴상한 색의 중국식의 짓흔빗갈쓰케ー트회를 엽니다 사진은 一月二十二日 북평남해공원(北平南海公園)에서 열인중국유일의 가장빙상대회의광경입니다

婦人文藝

短篇小說 破琴

6……姜敬愛

그들이 말할때마다 쏀는입김은 봄빗에 완연히보인다다시발길을 옴기기시작한그들은남대문을 쌨지나어느듯 경성역까지거럿다 남으로 부터올러오는 급행렬차는 경성역구내로 미쓰러저드러온다 어름으로 빼화를조각한 차창을 떠올려밀고 머리를내밀은형철이와『플랫트홈』에슨혜경이와의사이에는 묵어운침묵이계속되고 그들은 서로바라보고만 잇슬뿐이엇다 간혹뗏속으로부터 올려오는 긴한숨을 서로박구며……그것은 영원히 보지못할그들의운명을두려워하는 탄식일것이엇다 드러히『씨―ㄱ』하는 긔적소리가나자 긔차의박휘는 굴기시작하엿다 그째형철이와 혜경이는 서로손을 쥐엿다곳노앗다

『안녕히 가세요』

『평안히 게서요』……차창으로 번쩍번쩍히뜨는 봄빗옷을 하여보이는―조는사람 무엇을 먹는사람 신문보는사람밧글내여다보는 사람들이 휘휘눈압흘지나갈때 혹은혹은석은꿍긔는 곳밋을스친다 혜경이는 얼마간 긔차를따르나가고 만발길을 멈추고섯다 형철이의얼골은 컴컴한연둠속으로사라져버리고 나종에는 빨갓케 『렘프』조차 보이지안케되엿다 혜경이의 전신의피는 머리우로 치밀어올려오고 다리가후들리는 그는 고만그곳에쓰러질듯하엿다 두손으로 얼골을힘웃드되며 겨우 두다리를 가리고 정신을가다듬은 혜경이는 비로소 얼골이 화근하여지며 눈물이 압흘가리옴을 깨다럿다 불빗은 얼숭얼숭해지어 이리저리 긴꼬리를내이고 압흘지나치는 사람의떼는 흠으는 엇듣듬직한 류동체로밧게안보이엇다……형철이가업는 경성은―이제부터 혜경이에게는 고만 무의미한 경성이되고 말엇슬것이다 방춘의희망에춤추든 혜경의가슴속은 돌연히 락엽이휘돌는쓸쓸한가을이되고 말엇슬것이다

×

형철의 네식구가 만주로떠난―그날이엇다 어처구니에 떠려부른 하바우은 온세상을휘게하고남엇다 나뭇가지에 피인눈꽃은 흔들떠러진다 동쪽하날에 솟아돈해는―눈우에그빗이반사되여―사람의눈을 쏘는듯이 찬란한광채를 내이고잇다 저편언덕우에서 먹을것을 찻고잇든 가마귀한쌍은 압산으로 나려간다 송천서수교역까지는 륙로일백삼십리다 그역에서야 비로소 긔차를타게된다 그럼으로 그들은 그곳까지 우차로 떠나게되엿다 나제 떠나는것은 남보지에창피할늣하여 그날밤에 떠나려 모든준비를 다하여노앗다 우차는 두대인데 한차에는 가구를 약간실어노코 또한차에는 사람이타고 가기위하여그우에다가 삿닙으로 둘러 집모양으로 맨드럿다 그것을압마당에노코 물그럼히 보고안저잇는 형철이의가슴은 뭉시도쓰리다 그때 혜경의 얼골이 그의머리속을 힐근지나친다 눈압헤보이는 아름다운강산과 정든향토도 아주오늘로하직이다 형철이는『맨도링』을타며 서산에 푹잠겨드는 붉은해人발을 바라본다 흰눈에파무친오막사리 굴뚝에서는검은연긔가 구불구불올러온다

無產文藝家諸氏에게(4)

義州 李英淑

實로權煥氏의一文은비록簡單하나마讀者大衆에게痛快味를준것이며 無產派文藝家諸氏에게一大警鐘이잇다고 생각합니다 資本主義는 非常한氣勢로膨脹되여 第三期의階段을 過程하고잇스며 全世界를擁興하는經濟恐慌은 前例에업는 生產過剩과 生產不足의 飢餓恐慌을象徵하야(中略) 世界勞力大衆은急激的으로窮乏化하야(中略)各部運動의前衛的責任이 過大함에도不拘하고 無產派文藝家諸氏는 客觀的情勢의不利를口實로서 自己誤謬를合理化하려는것은 結局時期急迫하야짐에際한『인테리』의非果敢性 現實逃避의意識的反動의 露骨化이라고看做하기에도 恰足할것이다

더욱히文學的作品行動에 잇서서도 無產派文藝勃興當時에比하야 量으로나質으로나 注目할만한發展이업섯슴은 遺憾이러니와 더욱히 理論上으로는內容과 形式問題에잇서作品製作上의 內容과形式의相互關係的辯證法的關係가 究明되엿고大衆文學論이 提唱되엿스며 藝術的寫實主義가提示되고 大衆取策으로勞々이테리의作品에서勞働者農民의作品으로의轉換 그리고『作品을工場으로 農村으로』를 絕叫하게되엿스나 意識的活動이 殆無하엿슴으로모도가實踐을忘却한公式論化하엿스며 理論과實踐의不合理는 敵에게對하야 外侮를當하는材料가되엿스며 自身의弱點을露出한것이되엿습니다 勞働者農民大衆의 歷史的地位는 間斷업시推進됨에도不拘하고 文藝作品의質的固定은 文學的活動의 無產階級全體運動에對한現實離反을 擁辯한것이며 無產派文藝作家諸氏의 無力과空疏를意味한것입니다 近來의作家諸氏의所爲는 너머나不謹愼한態度이며 現實을離脫한 意識的逃避行動을敢行하는것이엇습니다 一種의墮落的傾向을 作品을通하야 感知하게됩니다 濫作數作으로서作家的權威를保持치못할뿐아니라勞力大衆의組織事業과 戰鬪的意慾을助長하야 戰術問題의批判과啓示로서 實際全般運動과緊密한關聯을가지야할 現實의無產派作家諸氏의作品은 大衆가實로『룸펜性』과『인테리』性을高調하는것으로도 一貫하엿스며『에로』的色彩를 濃厚히描寫한것으로써 滿足한것이엇습니다

라듸오 二月一日

午後〇時三〇分氣象槪況各地天氣實況▲〇時四〇分[illegible]▲一時一五分[illegible]▲一時三〇分[illegible]▲二時〇分카ー쓰▲五時四五分라듸오體操▲今晩順序發表▲六時〇分童話▲六時三〇分講演(京城)▲七時〇分카ー쓰翌日順序發表▲七時二五分演芸(東京)▲八時〇分[illegible]▲八時二十五分[illegible]▲九時〇分[illegible]▲九時三〇分氣象槪況各地天氣實況時報

曲戲 써나가는風船(四)

片石村

사공들 (크다란 무엇을쓸고상수로동장 불가에놋코 둘너안는다)

다 이만하면됏다

마 이런불개의죽엄이 바다가에잇슬줄 누가아럿겟지

라 불을피워라

(불을피우고 모다 안저서고기를또떠 불에쪼여서는 막먹는다 이슥히말업시)

아 맛잇다

자 맛잇지

차 응

라 배부르다(뒤로물러안는다)

자 흥

다 『아저도여렷이 먹는것을이윽히바라보다가』얘들아 역시

라 우리는 사람의고기를 먹엇구나

자 뭐?

다 응?

사공들 (여섯것 먹고잇든것을구버본다)

해적 (새여난다 이러나사공들을바라보다가 얼른캄흥참고) 이놈들아

사공들 (그쪽으로 머리를돌린다)

해적 행상놈이냐?

라 (한울을우러러)하하하하 우리는 동무의고기를 먹엇구나하하하하

해적 잇는것은 모조리내노아라

라 여긔갈이잇다 케발압시사 우리는동무를잡아먹엇다

해적 목숨이앗갑지안흐냐?

라 흥흥 봄밧게는 쌔앗길것이 아모것도업는 우리에게무엇이 무섭단말이냐

해적 (괴롭구버보다가 쩡관에 던지며)목숨과가티 귀중히역이던너도 아모소용이업구나

라 여긔사람의고기 밧게업다

해적 아-하 강남으로 강남으로

라 인제는 무슨면목으로간담(얼굴을들어본다)

해적 (얼작놀라서 『라』를붓잡는다) 달려가서

라 (놀라서도라본다)오-정운이아니냐? 아-엇지된일이냐?

사공들 무어? 정운이(해적을노려본다)야정운이다

라 엇지된셈인가?응

해적 흥 이러케해적이됏다네

라 그러나 지금은동자남엇네 흥

차- 그래엇더케돌지낫나?

해적 나의안해들에서간 선주인들은?

라 응내가죽엿지 그러고 나의두어린것은-

라 응잘자라네

해적 그자식들도 내뒤를밟어 잘짓겟든가

라 자네가 원한을품고 고향을떠난뒤에 자네가 엇더케 장쾌하게 원수를갑고잇섯다는것을드럿네

해적 응 나는바다네 뭇지는 나의꿈이엿네 나는뭇지에 한 바다의복수를햇다네

라 자네가떠난후 고향의집집에는 우숨소리한번 흘러나와본일이업시 쓸쓸한어유(魚油)불과함께 눈물과한숨의지인밤이 지나갓슬뿐이네 목숨을내던지고 바다와싸호는 우리들의 살림에는 주림과 추위와 배주인의학대만 허갈뿐이네

해적 사람의려사와시며가바닷지야 역시잔인한밤이 김허갈뿐이지

라 강남의백성들은 따뜻한햇볏아래로나갈것을 얼마나애타게바라는지모르네

해적 여보게 나는뭇지로가고십네 그만새홍의바다에작별을고하고 뭇지에도라가서검은흙덩이에 얼마나입을마초고십헛든지- 나의향복은 쌔아슨놈의피를 구버보는찰나에도 고향에향하야 소사오르는눈물을 입술에깨물어삼켯다네 원한에서 리운복수의칼을 잔인하게휘두루면서도 고향에남어잇는 자네들의머리우에 떠러지는 불행을생각할때는 가슴이 가이터지는것네

라 이사람아 그러나우리는 영영뭇지로 도라갈것갓지안네 우리는밤낫 이틀동안을바람에불려 이섬에와서 주아역새를 지나가는배를 기다려도 그림자조차 보이지안네

連轉手轉職 養成手紹介

中央自動車研究所

免許엇기까지責任敎授各道指定試驗車其他各種車完備入學隨意學費低廉三個月間卒業外지全學費六十五圓築書申込學則無代進呈

自動車運轉手에有意하신분은本所의理想的敎授와廣大한實習場에서學生練習하는것을보시요(京城壯洞一五一番地)

米國製高級品

晝夜變色클억쓰眼鏡

海關稅本洋行負擔

特價金八圓也 (一手五百個限) (引換販賣)

侵眼上의特効가잇슬惡光線을막으며保護上에도한번시험해보세요

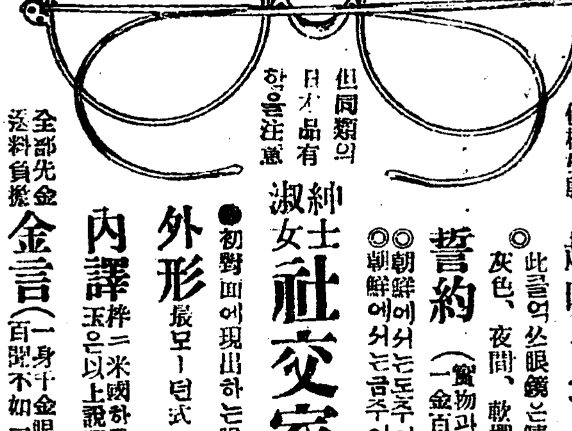

多數所用價格相應 趣味 百퍼ー센트(三變)

◎此클억쓰眼鏡은晴天, 曇天, 夜間, 軟靑色, 軟櫻色으로變하는것

誓約 (實物과說明相違時一金百圓進呈의件)

◎◎朝鮮에서는도저어도못산나 朝鮮에서는금주어도못주겟

紳士淑女 社交家御中

●初對面에現出하는眼鏡그人格을左右

外形 稍모ー던式 (質量共優)

內譯 粹二米國하등미米瑚入金式玉은以上說明한클억쓰玉入

金言 (一身千金眼價八百兩百聞不如一見試之)

全部先金送料負擔 但同類의日本品有하오니注意

中國安東縣市場通入口街西 國際洋行眼鏡部

朝鮮劇場 電話光(二)一三八一

二月一日부터特別大公開 晝間十二時半夜間七時開映

入場料 階上大五十錢小三十錢 階下大三十錢小二十錢

◇파라마운트社特作映畫 社會劇 大尉의딸 全七卷 監督…로ー란드 브이ー리ー氏 케리ー쿠ー파ー氏 후로렌스에ー드리ー嬢主演

◇파라마운트社特作映畫 監督…크라렌스 밧자氏 喜活劇 處女十八歲 映畫時代 全七卷 女流冒險…에부다니엘스嬢 닐하밀톤氏主演

◇파라마운트社超特作映畫 巨匠…월리암 에이 웰만氏監督 社會探偵大活劇 暗黑街의女子 全九卷 크라이보ー氏 리차드아렌氏 主演

死刑囚는아버지가되고銀行을破壞하는犯人은戀人으로삼고잇는暗黑街의女子의純情을푸러노은이야기……막

次週(三月五日)問題이든 亞細亞의大動脈 豫告

懸賞『森永쵸코레ー트賞』에參加하시오

女學生諸位!

希望잇는明日에!의待望을謳歌하고恒常文化의第一線에서는全日本女學生諸孃이여! 艶澤, 맛, 香氣모다弊社三十年의歷史가나흔빗나는森永쵸코레ー트을爲하야左記規定에依하여諸位의豐富한感想을期於히써보내주시옵소서。

★チヨコレート賞

一等	金壹百円	一名
二等	金五拾円	二名
三等	金貳拾円	五名
四等	チヨコレート詰合函(價格五円)	二十名
佳作	チヨコレート詰合函(價格五十錢)	三百名

審査員 菊池寛先生 久米正雄先生 近藤經一先生 西條八十先生 三宅やす子先生 さゝきふさ先生

參考資料 弊社發行의판프렛트『쵸코레ー트의栞』는郵券二錢封入寄別하시면進呈합니다

★規定

形式 作文, 詩歌等自由이나創作에限함(但作文은二百字以內로할事)

種目 森永쵸코레ー트의各種品(밀크쵸코레ー트, 하모니카, 카렛치, 스포ー츠맨, 올나이즈等)中에어느거던지一種或은一種以上에對한味覺의實感을表現한것

資格 昭和六年二月現在로女學校在學하시는분

住所氏名 明瞭하게쓰되校名學年을잇지말고記入할것

使用權 當選作品의使用權은當社에屬함

新聞名 이廣告를보신新聞名을記入할事

送先 東京市芝區田町 森永製菓株式會社 チヨコレート賞係

締切 昭和六年二月十日

發表 昭和六年三月下旬新聞紙上

森永製菓株式會社

千餘戶窮民救濟 砥石江護岸工事
해마다洪水로凶年을當해 住民代表當局에陳情

【和順】 전라남도(全羅南道)화순군에서는 금년지방비예산중 일천삼백원의 공사비를 지출하야 공사를 주로계획하야는 이미사업을 계속하야 발표된바어니와 이지회로 제하야 화순군동복면(同福面) 과동군도곡면(道谷面)수민들은 지석강(砥石江)상류 무려도곡면 국리(德谷里)외축 쌍봉(雙峰)에이르기까지 호안공사사업을 요망하야 동수도 화양면주민들이 대표를 선정한 후 도지사에게 진정서를제출하엿다는데 장간 내용을들으면 지석강상류 부근은매년정부의 홍수로 중요농산지에 대한 구제도없어 어여 유감인것은 해마다 수해를입어 농작물을 전부 일허바리는것이 매년 되풀이되여 주민들이 다른곳으로 이사하지아니하면 안될 형편에 잇슴으로 수천명의 주민들은 속히 공사를 실시하여주기를 바란다고한다

林川金明洙君 稻植機를發明
농가에절대필요한기계

【扶餘】 부여군남면 임천읍내(林川邑內)에 거주하는 김명수(金明洙)군은 농업에 각별한 연구를하여오든바 이번에 도식기(稻植機)를 발명하엿는데 그 기계의 구조가 정밀하고 간편하야 농가에서 절대필요한 것이라하며 그 발명에 대하야 조사한결과 상당히 유리하다고한다

青年金明洙氏談 귀의는 생지는 돈산사영정이옵시다 그런데학교라고는 돈산 보통학교를 마치고 그후 자습으로 공부하여 오든중 뜻한바 잇서 농가에 필요한 기계를 발명하고자 연구를 계속한 결과 금번 이 기계를 발명한것이라한다

居昌各普校 二百餘名退學
작년중통계

【居昌】 경남거창군내 각학교에서 작년중에 생활난으로 퇴학한 학생이 이백여명에 달한다고하는바 이를 학교별로보면 아래와 가튼데 생활의 곤란으로 말미암은것이라한다

一等 主 ... 二等 ... 三等 ... (學校別統計)

禁酒斷煙하야 生産機關을組織
광주군하려쥭리에서

【光州】 경제공황으로 농촌의 피폐는 날로심하여가는 오늘에 잇서 광주군 효천면(孝川面) 하려쥭리에서는 금주단연동맹(禁酒斷煙同盟)을 조직하고 지난이십일에 회원들이 모아서 그자금으로 생산기관을 만들기로하얏다한다

豊作하여도 水組稅不足
화전수조구내서

【慶北】 화전수리조합(花田水利組合)구역내에서는 작년에 풍작이엇스나 미가의 폭락으로 수조세를 지불하지못하고 부족하다는 소리가 놉다고한다

咸興農校盟休生 百五十名停學處分
이십칠일에돌연학교당국에서
五、六名은警察이檢擧

【咸興】 함흥농업학교생도 백오십명은 지난이십칠일 동맹휴학을 단행한것은 긔보한바와 가티 동교 당국에서는 무사히 해결하랴고 진력하엿스나 도저히 해결의 길이 보이지아니함으로 돌연히 학생 백오십명에게 정학처분을 하엿다는데 경찰에서는 주모자로 지목되는 오륙명을 검거하엿다한다

農民反對로中斷되엇든 三菱會社土地買受
暗暗裏三百萬坪이나賣買
長津地主會對策講究

【長津】 일본삼릉금융자본(日本三菱金融資本)이 장진강수력전기공사(長津江水力電氣工事)를 기도하야 장진군내의 토지를 매수하려고 하엿스나 농민들의 반대로 중단되엇든바 최근에 이르러 은밀히 삼백만평이나 매매가 되엇다하야 지주회에서는 대책을 강구중이라한다

多仁市日變更
구정초에속히회개최

【安義】 의성군다인면(多仁面)에서는 시일을 변경하기로 되엇다하며 면민대회를 구정초에 개최할 예정이라한다

江界一郡의술감만 一年에九萬餘圓
일개월소비액이만원내외

【江界】 평북강계군에서 소비되는 술의 량은 일년에 구만여원에 달한다는데 일개월 소비액이 만원내외라한다

昭和五年度	
玄米	二〇、九五七石
白米	一四、一八〇石
大豆	三三二、七三五石

싸닭업시 사람을毆打

【仁川】 인천부내에서 지난이십일일밤 싸닭업시 사람을 구타한 사건이 잇서 방금 경찰에서 취조중이라한다

肉代消費高 七萬餘圓
강계읍에서

【江界】 평북강계읍에서 일년간에 소비되는 육대는 칠만여원에 달한다고한다

◇昭和五年度屠殺數
牛六百五四代金三萬八千八百
四十二圓 豚六百三十四頭代
金一萬二百七十四圓

青總幹部改選反對코 解消研究決議
안변청년동맹대회에서

【安邊】 안변청년동맹(安邊靑年同盟)에서는 지난 이십칠일 동회관내에다 정기대회를 소집하고 리종찬(李鍾燦)군의 사회로 개회사를비롯하야 진행한중 조직적으로 일사천리로 다음과가튼 토의결의와 위원선거가잇섯다고한다

◇議案

一、郡同盟大會代議員選擧
韓已相 李鍾燦 韓戊相

二、郡同盟大會促進의件

三、青總에對한件
一、去番青總中央幹部改選은 其意義가無產靑年大衆의階級的××에잇서大衆力量擴大强化를抹殺식히는非民主主義的合法、合×化의利己主義機會主義者輩의內在를大衆앞에서自由暴露하는것이다 그럼으로우리는이를除止하되
가、優先彼等의產物인新任中央幹部의罷任勸告
나、次로全朝鮮大會를召集으로

二、各處에解消論과現段階에서無產×××爭의××的××撤廢××을主觀으로모ㅣ는客觀的情勢의××을×爭的으로組合과 科學的立場과朝鮮의特殊에서喚起된解消運動是非의批判如何는치어도簡單치안케가아님으로此를研究코자調查研究部를設置하다

다、大案은本郡同盟大會에提案할것

四、財政整理의件
五、少年少女運動大會의件
六、豫算案承認의件
七、會館整理의件
八、少年部의件

◇委員
執行委員長 李鍾燦 委員 韓己相 李鍾燦 安性洽 韓戊相 洪炳斌 金淑旃 李錫淵 尹昌煥 崔昌鎬 金永振 李濟哲 蔡琪一 李錫鍵 崔瀅國 韓炳乾 安尙玉 金元振 李鍾臨 李鍾舜 李鍾浩

端青解消決議
手段方法은大會로保留
지난집행위원회에서

【端川】 조선청총단천청년동맹은 작년十二月이십오일 보동맹창립삼주년기념집회금지를당하엿다가 요지음 해금되어 거이십구일에 신년도 제일회집행위원회가 집행위원장후보 김진청(金鎭晟)군의 간단한 개회사로 개회되여 심상현군의 경과보고가잇슨후 아래의의안을 토의하고 동일오후사시에 폐회되엿다

一、加盟願受理의件 梁在德君外八十四人受理
一、盟員整理
一、委員辭任願受理 金鎭喆辭任崔喆弘補選
一、文庫整理
一、財政에關한件
一、北面支部에關한件
一、青總問題의件 尹亨鐸、金若泉輩의不正幹部는勿論反對한것이고따라서尖銳青年咸北道聯盟引受青總引渡府同盟代表者大會召集再促進
一、青盟解消 消는當然한것으로決議되고具體的方法은大期臨時大會에서決定하여漸次實踐하기로
一、當面的反動集團撲滅의件
一、端青特大會召集의件

天安郷校大會 【天安】

본보천안지국주최로 천안군의 향교대회를 개최한다는바 그 일시는 아래와 갓다

時日은二月十五日 總幹委員 金成容 金聲振 金在森 金聖七 崔喆弘

一、當面活動方策樹立의件
一、少年部事業擴張의件
一、其他

會寧繁榮策을講究
철도、산물에관한건등을
道當局에陳情키로

【會寧】 회령시민협동은지난 이십칠일 오후칠시부터 회령공회당에서 시민간담회를 개최하고 회령천등도를 감하문제를 협의한후 말이어서 회령시민의 행복을위하야 시가의 번영책과 회령시민의 행복을 위하여 요건을 결의하는동시에 항목도 결정하야 진정위원을 도에파송하기로하고 면에진정할조건는 면협의원으로 동면장과 교섭하야 진정위원과 진정할요건은 다음과갓다고한다

◇道에陳情할要件
一、會寧과茂山間에鐵道促成의件
一、會寧은牛의集産地임에鑑하야牛一頭의手數料는牛現時價에依하야賦課할것
一、會寧金生洞에잇는開島牛檢疫所를適當한場所로移轉할것
◇面에對한陳情要件
一、會寧市水道使用料減下의件
一、會寧市場乃至豆林市場에通行하는道路는다시便宜로토록修繕할것
一、選定된陳情委員 金瑞錫 李炳禎

江華産業組創立

【江華】 강화군하점면부근리(江華郡河岾面富近里) 황보권(皇甫權)씨와 강화군수 리원찬(李源讚)씨외수씨의발긔로 현하상공업(商工業)시대에 각사정으로보면 강화에 강화는 다만 토지밧에 비하야 산업이 업고 그중에 하점면직물(織物)은 연산 사천만원을 산출하여 조선에 각처로 판매하야 곡류에까지 판로가 확장되여 잇섯스나 불경긔로 말미암아 삼분지일 이 남고 각리에서는 생산 쇠잔하야 가는 상태에잇슴으로 동면의 생산을 사회로 조직하야 산업조합을 창립코저 비하야 오는 이월이십일에 지난이십팔일 오후두시부터 강화군청내에서 창립총회를 개최하고 역원선거가 잇섯다고한다

新幹會解消反對
本部와京支問題調査
마산신간지회의결의

【馬山】 신간회마산지회에서는 지난이십팔일오후 일곱사에 오동동(午東洞)근구지회사무소(午東洞事務所)에서 김귀동(金貴東)씨사회로 제육회집행위원회를 개최하고 다음사항을토의하엿다고한다

◇討議事項
가、本支會事務所의件
나、定期大會開催의件
▲時日 二月二十二日午前十時
▲所場 俵町漢陽館
◇準備委員 金炯澈 金貫東
다、本部公文及特派員의件
라、解消問題檢討에件
우리新幹會는歷史的變化의段階에이르기까지現在의社會政勢로는絶角度로解消를反對하는同時來定期大會에다시上程하야充分檢討키로하라
마、本部對京城支會에件
本部對京城支會에서이르는진新問題에對하야는本支會檢査委員長을中央에特派하야그紛爭眞相을調査키로함

平壤府議選擧運動 【平壤】

오는오월에 순전조선의 부읍면회의원선거가잇슴을앞두고 평양에서도 부회의원선거권이 벌서부터 리면으로 상당히 맹렬하게 전개되고잇다 평양에서는 그러한 경쟁이 가장 크리라는 관측이 잇다

海操類採取를禁止
咸北道漁大津沿海岸에
고기가안잡혀곤포로살든어민
不時에生路일흔者數百戶

【漁大津】 함북어대진(漁大津)해안 포동(新浦洞)에서는 수백여해에 몰려 나선 돌에 모다 정은 고기가 잘 잡히지안어 곤포를채취하여 근근히 살어가든바 금년에는 더욱히심각한 불경긔로 인하야 매매자가 지연되여 생활난으로 쇠약하여 젓나는데 지금에 와서는 어업조합이 곤포채취를 금지 시키고잇는데 어민들은 이것조차 당신에 잇든 작업을 잇지 못하야 채취케 못한다고하며 어로 인하야 목하산포동에는 시시각각으로 그근민이 격증되는 현상이라고한다

東萊日光治風會
일반의비난이자자

【東萊】 동래군 일광면(日光面)동백리(冬栢里)에는 근자 치풍회(治風會)라는 것이 조재하야 그 면간부(幹部)가 자기네의 동민(洞民)이 잇스면 그것을 볼 때 사에 맛지안혼 행동을 가지는 대 너다 일차징계를 식히고 그에 불복할시에는 다시벌금으로 나아가 쉬는 동민에게 철교(絶交)를 선동하는 동 괴괴한것을 하고잇다 하며 피해를 당하는 사람들은 일반이 비난하며 분개하든 그 리동의 일반여론이 분분하다는데 그 몃간무를 사람들은 해동리에서 구장(區長)혹은 임사(任事)등 경제상으로나 가문(家閥)상으로 유력한지위에 잇는것이라 동민은 불평한 심사도 발표치못하고잇는것이며 금번 이에 당코잇는 사람은 리농수(李能昭)조룡백(趙龍伯) 외 사오인이나되며 그중구동서 부는 해사 구동관 (具東鎬) 외 몃사람들의 전체적 행동에 피하가 그럿케 된것이라한다

海南青盟委員會 【海南】

전남해남청년동맹은 작년 십월에 림시대회를 맛친후 수회의 집행위원회를 개최하야 하엿다고 방금 그 책을 강구중이라한다

咸北茂山署巡查 村婦를侮辱毆打
동리집外지쪼차다니며따려
被害者는告訴提起

함북무산경찰서(咸北茂山警察署)에 근무하고잇는순사모(某)는지난십칠일동서관내 모동에 출장을 갓다가 리모(李某)의 처가 혼자잇는 방에 들어가 사람으로 잠아 업에 다아 외우지못할 불행한 언사로 희롱하다가 류씨(柳氏)는 이에 항거하야 반항하니 순사는 더욱분긔를내여 류씨의 머리채를 감아쥐고 무수한 타령으로 장약이부도록 하야 나좋에는 쳐지도 못하고 동리집으로 다라나 숨어버렷는바 순사는 그 집까지 쪼차와서 류씨를 누수히란하고 도리가 밧든 외출중이든 리모는 그 분을 참지못하야 이 주일이 상처를 치료할 진단서를 첨부하야 순사를 상대로 고소를제기하엿는데 일반은 당국의 이 사건의 장래를 치목하고 잇다 한다

人氣沸騰하는 第一回얼네공大會
예정대로이월일일에개최
水原少盟楊支主催

【水原】 수원소년동맹양감지부(水原少年同盟楊甘支部)주최와 수원청년동맹양감지부 후원으로 조선일보사 동아 조선중앙일보 수원지국의 후원으로개최되는 제일회얼네공대회는 예정대로 오는 이월일일 오전열시부터 수원군 양감면용소리(水原郡楊甘面龍召里)서 개최케 되엇는바개회전부터 긔가비등하야당일의 성황을 미리짐작할 수잇겟다한다

漁業組合理事 公金橫領으로
경찰에잡혀

【新義州】 평북정주군안면삼이천이라는것인바 체임만이 란 돈을이 정월로 이백오석 야매금 일만오백륙십삼원 팔십육전이 횡령한 혐의로 경찰에 잡혀 방금 취조중이라 한다

咸興府의 穀物輸出統計
전년보다사할감

咸興昭和四年度	
玄米	二二、三二七石
白米	二二、〇一二石

昭和五年度	
玄米	二八一、九石
白米	一、六三一石
大豆	一五、六五三石

咸南昭和四年度	
玄米	三七、一八五石
白米	一一八、八四五石
大豆	二〇四、九五四石

大豆	一一、八〇二石

이제알에와가튼 수자로 나타나게되여잇다

生活의苦를말하는 咸興의犯罪統計
전년도에비하야 대체로사할증가

【咸興】 함흥경찰서 오년내래로 수천회사와 비료회사동 일본회사의 진출로인하야 범죄의 수효가 대체로 증가하엿는데 지하면은 다돈을 벌게될줄알고 사방에서 모혀드는 군중이 하로에도 수백명을 산하게되엇더니 공사의 준공을 얼마압해두고 작금에 이르러서는 차츰파산의 비참한 길을 밟는 사람이 날로 느러가게 되엇스며 그로말미암아 실직한 사람들은 생활의 길이 업서 결국은 도로에 방황하게되는사람도 적지안커니와 그가운데도 심지어는 일의 체면으로 못할 범죄까지 짓게되는 경향이만흔것은 함흥경찰서 범죄통계가 사실을 말하는 것이다 이에작년도 함흥경찰서 범죄통계를 알어보면 각종이 모다 소화사년도보담 증가된 가운데도 그중에 절도사기횡령, 절도 사기 횡령(詐欺橫領)등은모다 삼사할이상 의증가로써 나타나게 되는바 그 상세를 기록한다면 좌와 가타다

◇昭和四年度

種類	件數	人員
放火	八	九
殺人	九	一二
强盜	一七	一八
竊盜	七五五	七五五
詐欺	一五六	一五四
橫領	一九〇	一九〇
傷害	三〇五	三〇五
其他	五六五	三六五

◇昭和五年度

種類	件數	人員
放火	十	七
殺人	一二	一五
强盜	二〇	一七
竊盜	一、〇九一	九七〇
詐欺	七八六	七六〇
橫領	二五八	二五三
傷害	三九一	三八四
其他	八三二	八三一

◇即決

▲昭和四年度

種類	件數	人員
賭博	二一	七七
森組違反	一〇	一四
警察犯處罰規則	七六	八二
荷牛車取締規則	一六八	一六八

▲昭和五年度

種類	件數	人員
賭博	三〇	九八
森組違反	一三	一五
警察犯處罰規則	二五〇	二四三
道路取締規則	四二	四四
阿片取締令	二	四
醫師規則	七	七
荷牛車取締規則	一二八	一二八
阿片取締令	一三	一三
醫師規則	一〇六	一〇六

宜寧鐵橋架設 陳情委員派送

【宜寧】 경남의령(慶南宜寧)에서는 의령의관부인정암강(鼎巖江)에 철교가설운동이 맹렬하야 지난십칠일오후한시에 권유지대회를 의령상무관(尙武館)에서개최하고 긔성회까지 조직하야 운동의방책을 전개하는동시에 진정위원을선거하야 지난이십구일 경남도청(道廳)에 진정위원을 파송케되엿다는데 위원은 녕의일반 긔관은 말할것도업시 만 큰교인 협천、陝川)까지도 응원하기로 하엿다는데 진정위원은 긔성회간부 손홍준、상파건영 조병수、진소던、무孫洪俊、姜鼓 前秀、趙泰洙、眞孫德夫)동사인 이라한다

襄浦禁酒斷煙會 【辰陵】

경남창동군음양면광포리(慶南昌寧郡陰陽面廣浦里) 양면리(良 里)에서는 박진수(陳敬守)등

端農大會延期 【端川】

조선농총단천농민조합제일회대회는거삼십일에개회하려든 것이 그동안제준비의 불충분으로 이월칠일에 개회키로되엿다고한다

扶餘外山面吏 無辜農民毆打
싸닭업는일에합부로하매
被害者들은重態

【扶餘】 충남부여군외산면사무소(忠南扶餘郡外山面事務所)재무게에 근무하는서긔는 작년 십이월 이십팔일에 본면비암리(本面飛岩里)에 는횡녹주(黃錄周)등을 동면사무소내에서 한시간이상이나 고문하엿는데 그 내용을 들으면 지세납부의문이 정과되엇는데 납부인들이 그 해회부리 안행동을하엿스며 말나 서삼면(?)(同面 里)사는김병식(金炳植)을 우구타하야 약십일이상 이나지과되여 집에서 주거동을하엿는데 동피해자는 면사무소신축사에 부역인부로 출역하엿는데 일을잘못한다고 곤봉으로란타하야 그자리에서 혼도하엿다고 지방인사의 비난이자자하며 혹면에 대한부역이잇스면 부과인부들은 오날은면사무에게 매맛시나 아니할가하면서일을 안가라고한다고 한다

龍川小作爭議 謀反事件公判
이월삼일평양복심법원에서

【平壤】 평북룡천불이농장(龍川不二農場)소작쟁의 사건당사 에 사건으로 신의주지방법원에서 각기처형을밧고 공소중이든 송영(宋聖輝)리인관(李仁寬)(二三)을 사건의 공소공판은 오는 이월삼일 평양복심법원에서 개정될터이라고한다

(山中松次郎)씨(二五)이 가찰하 빈에서보석만여원어치를 밀수하고 세관측에 저하다가 신의주세관리에 발각되어 어 사건에 의주지방법원 검사국에 넘어 온바 이사건이 신의주지방법원 검사국(檢事局)에 관세령위반(關稅令違反)으로 사건이 넘어왓다

寶石密輸犯 신의주검사국에

【新義州】 작년 이월 안동역(安東驛)에서 일본 경도(京都)에잇는산중상회주인산중송차랑 (山中松次郎)씨는 밀수입하고저 한것이라는 주장을하얏으나 세관측에서는 밀수입의 분명이 계속되든중 이사건이 신의주지방법원 검사국에 관세령위반(關稅令違反)으로 사건이 넘어왓다 리가 되어엇든것만큼 취조의결과 귀추됨이 장래는지기가 흥미있게 주목이된다

端川農組委員長 出版違反으로送局
농민사박멸성명서인쇄로

【端川】 단천농민조합집행위원장김재규(金在奎)(二五)씨는거월십삼일에 관선우의단체에 발송한관조선농민사(全朝鮮農民社)박멸성명서가출판법에위반된다고하여 거이 십사오랑(?)을 밧는중결과사건은드되여 송국되고 동사판도압수되엿다한다

仁川棄兒 【仁川】

인천부류정(敷町)이십구번지 완경(李完濟)의집에는지난 이십팔일 오전네시경에 어떠한사람의 소위인지 보년음십일월 이십일일 출생이라고 쪽지를적은 조선사람의 계집아이를 해진 부명에다싸서 대문안에 버리엇는데 전귀리완경은 곳인천경찰서에 로말하고 바금보양중이라한다

寧邊

◇新韓伝播大流行=평북녕변지방에는 도천포의창궐을 쓰리로인한안가 세종이 예시는 다면(寧邊)을복특한 하고집집마다 인수가 쌀마로독감에걸녀 신음하는 현상은 목불인견이라고……

◇既納稅金에督促狀=寧邊郡北新峴面當局에서는同面加佐洞森林組合費의督促狀을발표하엿다는데 이미 완납한 사람에게도 독촉장을 발행한다하야 그리유는 무엇인지 모르겟스나 당국의 부주의한것이라 아니할수업다고

◇加佐洞農民月例會=寧邊郡北新峴面加佐洞農民社에서는來二月一月夕同社內에서회원대회를열고 좌의중요안건을 토의하리라고

一、面委民社創立促進件
一、在來陋習改良件
一、農民講座開催件
一、座談會開催件
一、面理新正利用方法件
一、喪助定規에關한件
一、其他事項

地方瑣信

和順

◇和順郡綾州病院=和順郡綾州邑內에 京城醫學士 林正圭氏가온후다시 開業을하며 貧窮人에게 無料治療하게는 一個月間(一月二十五日부터 二月二十五日까지) 無料治療

運組側大狼狽 京春運賃引下宣言
단번에九錢을六錢二厘로나려 상공회측요구와는이리의차이 問題이로써一段落

【春川】 두보한경춘간(京春間)의운임(運賃)문제는그후도 춘천상공회(春川商工會)측의강속대망이 의외강경하매 크게랑패한경성화물자동차조합(京城貨物車組合)에서는 동조합장 추산(秋山)씨와 주정(酒井) 대표동이 수일전금거래춘하야 조선인측의상공회대표로 강영근(姜永根) 신래역(申來學)당씨와일본인측 수씨를산파(山葉)로 초대한후에 처음에는 각급(各級)을통하야 웜전식나리겠다는 뜻을말하얏스나 상공회측의 최저운전으로부터 최고구전까지 나리라는강경한주장이잇섯슴으로최초의결의문을 임축해 바리든자못와강하든 운송조합측는 필경은외번에 여기여 경춘간매일편(각종수수료포함)최저륙전이리로부터 최고구전까지 거의상공회의요구에갓가운 (최저운임이라의자이) 송금이잇섯고다만특정품(特定品)이라하야팜포동의자곳치(叢類)기타동품닭도야지등에한하야는 종래의 배액을받십이켜을밧아야하겟다 고하얏다이

예상공회로서의 정식태도는아죽결정이업스나 대체이로써문제는해결된것으로 볼수잇다 하며일시폭리를 탐로자십여 운송점이송결속운하야 최저 운임을구전으로최고십이전까지웜약배액으로임금을올린지월여만에다시자기네의실당(失當)을 곳치게상공회측의정당요구에귀납된것이라한다

江原、京畿＝ 各處에引下運動 일어날모양

그런데 이번경성화물차 조합에서선언한 운임：하는 특히경춘간(京春間)에한하야서인하하는것이라는것을 부인 하얏든바동조합원 열두운송업자들의 영업구역내인경춘간이외의강원도대 홍천 린제 횡성 안흥 평창 원주 문막 양평 경안 리천 려주 등과경기도일부인 동각지에서도 춘천간의 운임이 나림과동시에 응당 이하운동이 머두할모양이라한다

全州署에 某重大事件?
검속중의로조간부 김씨를다시취조고 高等係俄然活動開始

【全州】 전주 경찰서고등계(全州警察署高等係)에서는계원외의 출입을엄금하고 모방면에 활동중이라하며 지난이십칠일에는 검속중에잇는 로동조합간부 김문옥(金文玉)씨를 다시조사한후 모방면으로 급행하야수삼인의 가택수색를 하얏다는데 모중대사건의 단서를 어든것갓다한다

罷業工解雇 新職工募集 三共罷業其後

【平壤】 평양 삼공양말공장(三共洋襪工場)에서는 삭감는 소년직공 삼십여명에게 공장주측에서 야업을 중지하겟다고발표하엿든것이 문제가되여 그소년공들은 다시임금인상을요구하고 파업을하엿든바 공장주측에서는 아사팔일까지 복업치안흐면 전부해고한다고 선언한바잇섯는데 이십팔일오전까지 소년공들은 복업치안흠으로 공장에서는 해고를 선언하고그후 직공의 부모가가티와서 복업을청하는것에한하여 륙칠명 복업시키고 그외에는 신직공을모집하여 이십구일부터는 종전대로 일하는중이라한다

全北青年聯盟 委員會禁止 경찰당국이

전북청년련맹(全北靑年聯盟)에서는 오는팔일에 집행위원회를 열고 내부정리와 청총문제(靑總問題)를토의결정하려 하엿든바 경찰당국이 금지하야 이를결정치못하엿는데 당일의 토의사항은다음과갓다한다

◇討議事項
一、任員補選의件
一、靑總中央委員改選에關한件
一、全鮮靑盟代表者大會召集에關한件
一、靑總單一再組織提起의件
一、擴大執行委員會召集準備의件

元山樓氏女高 新學期부터級增設
총독부당국에허가원제출 후원회와학부형노력으로

【元山】 원산루씨녀자고등보통학교(元山樓氏女子高等普通學校)는종래학급수가 네학급뿐으로 해마다느러가는학생을 권부수용치못하야 일반은크게 유감으로 역녀오든바 동학교후원회(後援會)와 일반학부형들은 학급의증설을 필요로늣기고 금년과가튼 경제공황한 시기에또 만난을배제하고 돌진하야 오는 사월일일 신학기부터 한학급을 증설하기로하야 목하총독부당국에 허가원을제출 하얏는데이 가허가되면 원산녀자교육계에 는일대생복을 주리라고한다

飢寒에우는 百餘漁民救濟 城津梁氏特志

【城津】 국도의흉경괴와물가의폭락으로 풍년이나 흉년이상으로 농촌에서 밧는고통이큰바 그우에성진시방(城津地方)은정어리의 풍산으로 지방경제가나소간원활하고수만호어민이이것으로 생도를 계속하든바금년의 를어와어유어비(魚油魚肥)시세 폭락으로 사업에 실패한지가만흔중녀옥어민(漁民)들은극도에 생활난에 직면하여 전도가우려중에잇다한는 긔보한바 함북성진군례동(咸北城津郡禮洞)에는 이상의 여파로 치운을당하여 긔아선상에서 참혹히신음하는농민과 어민이만흠으로 이것을만일이라도구조하기위하여이십이일에 례동에잇는량승활(梁承活)씨가 이동빈민을통지어업조합(漁業組合)에의뢰하여조사한후 동빈민오십사호의 근백오십여명에게 당미(唐米)의백이십오두와 백태십필을두시가륙십여원의 구제비를내여 배호에일두로 사두어지분배하여 긔근에 울는빈민들은 감사함을 마지안는다하며 일반의칭송이 자자하다고한다

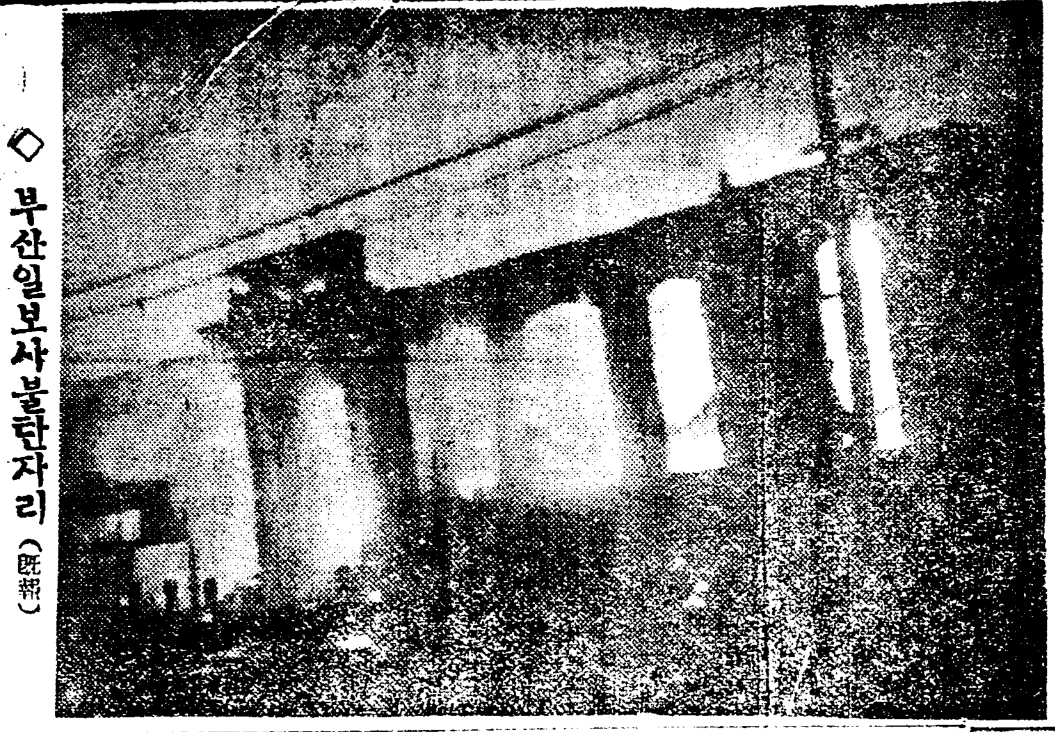

◇ 부산일보사불탄자리 (旣報)

運命危殆한 京城府營버스
경성부의큰두통거리 損失總額四萬餘圓

경성부영버스는 두보한와와 가티 매달손실이 증가되어경영이 크게 곤난하게되엿슴으로 이를 금년에도 계속할까 폐지를할까 하는것은 목하 중대문제로 설혹경성부에서 계속하기로 예산을 세운다할지라도 부협의회에서 이를 승인할는지문제임으로 경성부에서는 이부제로 인하야 크게 두통을 하는중인바부영버쓰창설이래손실액을조사하여보면 부영버쓰는 십놀만 칠천원고채를 자본금으로하야 소화삼년사월이십일부터영업개시를 하얏는데 작년사월까지의 손해액이 이만칠천 륙백이십여원에달하얏고 그이후에도 손실이 계속되어 작년십이월까지는 고보와가티 사만사천여원에달한다고한다

貧民救濟로 製繩機配付 각정리를통하야 仁川府에서

【仁川】 인천부민층구제하는의미알에 지난 소화오년도인천부예산에 구제비 일천칠백원을계상하엿다함은 당시에 임의보도한바어니와인천부로서는제승(製繩)긔계삼십대를약구매하야 각정리 총대를통하야 각총대의 빈민소사보고를 기다리든바 총대의신청이 답지하야도커히 삼십대로는 일일히수용할수업서서 국빈자를 재차조사하야 지난삼십일에 식륙대는각정리로 보내고 십사대는임의빈민사업을 하여오든 인천제승장(仁川製繩場)류창호(柳昌浩)씨에게로긔증하엿다한다

名古屋貿易商 通信販賣會 定總

명고옥저산품(名古屋特產品)의 월류무역상만으로조직된명고옥 통신판매협회(通信販賣協會)에서는 지난달말 이십팔일하오세시로부터 동회회관내에서 제이회정기총회를 개최하고 규약개정과 결산보고가 잇슨후금년도 예산에관하야장시간의론이분분하엿스나 원만한 해결을이르고 더욱이 만선방면의 상업을빌칭 확장하기위하야 우선만선 시찰단을조직키로결정한후아래와가튼 신임역원을 무교명투표로선거하고동십시경에폐회하엿다

會長松島定一 副會長淺野基 七常任幹事伊藤幸太郎 近藤博通

國民府幹部의손에 吳東振夫人被殺
아들오누에타죽고 滿洲東興京附近에서

【新義州】 만주의민족운동자國民府자최종원인 오동진(吳東振)이사년전에 잡이여서 방금 신의주형무소(新義州刑務所)에 수감되어 공판 개정될날을기다리고잇는바 그의처리양숙(李陽淑)부인이 최근만주에서 살해를 당하엿다는 소식이잇다 오동진(吳東振)이가 체포되어 신의주형무소에 수감된후그남편을 조차서 멀리길림(吉林)서 신의주까지온것은 재작년봄이엇다한다 리양숙부인이 온후 오동진의 고향인의주군수진면수정동(水鎭面水淸洞)에는자기 시집 친척과 처가의친척이잇서와잇기를 종용하엿스나 듯지안이하고 재작년 삼월경에자기남편이 이십여년 동안서 주하던 길림방면으로 그녀어린아들는아들과합께 드러간후 다맛시고 사랑하든외아들은 길림서활동사진을 구경갓다가 불에타죽엇다는 소식이 잇섯스며 지금까지 동부인의 소식이 묘연하더니최근홍경(興京)에서현재국민부최고간부현익철(國民府玄益哲)의손에 무슨일인지 모르나잡히어서살해를당하엿다한다

『凜凜한 女丈夫』 朴榮徽氏談

오동진의사건을마터보는변호사 박영휘(朴榮徽)씨는이소식을전하고 바문한마 다음과가티말한다 리양숙씨가 내게온것은 재작년여름으로 내게와서 사건을 맛긴후 그후홍경소식이잇더니 작년일월경남어 에신빈현(新賓縣)에서최후로 편지가온후 지금까지 소식이업더니 이모양이되엿소나다 그러그에나와 승에에 자긔석집과 친정에서 와잇스라고 하는것을 거절하고 만주로가더니 그러모양한 모양이외다그려 그는 보통부인이아닌 름름한 녀장부이엇습니다 자긔남편에 당한일에도 조금도겁정을 표현에나이 저아니하고 다만남편의 결정을뒷받으로 검내는 태도가조금도업섯소

借家借地問題 府民大會禁止
신의주경찰서에서

【新義州】 긔보＝신간회신의주(新幹會新義州支會)에서방금 신의주부민의 현실문제로 가삭적립한 차가(借家) 차지(借地) 전등료(電燈料) 감하운동을 이르키고저 오는삼십일일에 부민대회(府民大會)를 개최하고 토의하야 운동을철저히 이르키고저함을 경찰당국에서 이십놀일 몰나 검지하엿다 그리유는문뎨는 가장적절한문제이나 그와가티크게 표면적으로 운동을하여서는 경찰의면에 관계됨으로문제가 크게되지아니할 정도로하라는의미로 검지하엿다한다 검지를당한 신간지회에서는 곳선후책을 강구한결과 부내각단체의련합회를 조직하야 다시이운동을이르키기로하엿다한다

安達體育團事件 三氏無罪釋放 지난이십구일에

【安邊】 안변동안안변의공긔를긴장케하든이변소년체육단사건은 얼마전 일단락을되여전후 검거자 십오명중 거개방면되고 신경상황영구리주발(申敬相黃永九李周發)삼씨만은 지난십구일원산검사국에이송되엿든바지난이십구일에 이르러 원귀삼씨도원산검사국으로부터무죄방면되여 당날밤 십놀시사십분안변역차를자로무사히 도라왓다한다

……조선에서는 ……경동선(京……)……이잇고되를니어한 만큼일반은 그의장 ……배이일조순부터사무에근무하리라한다

流氷에걸려서 發動機船難破
정조이백륙십석실고오다 류빙에걸려발동선이난파 仁川近海難破船續出

【仁川】 지난이십칠일밤강화(江華)군갑곳(甲串)부근해안에 정조이백륙십석과 현미 세가마니를 실은 발동긔선한척이지나오다가 폐마춤 맹렬한바람에물려드든 류빙(流氷)에걸리어 선체는 류빙과함께 여울암초에부다치어 깨어저며 물이배안으로 소사올르기시작하야배가전복되엿다가다시뒤집히는바람에건긔 정조이백륙십석과현미세가마니는 전부침몰되고승조원홍모(洪某)외두명은다행히생명을구제하엿다는바 그자세한 내용을듯건녀 그발동긔선은시내외리(外里) 리정화(李正化)씨의소위로 연백(延白)서김석범(金石範)외두명의 소유정조를 실고오다가 그와가튼 위험을 당하엿다는바 예마친 그부근을 통과하든조선목선에서 그광경을보고 건긔승조원세명을 구제하야 인천으로 돌아왓나하며 손해는 정조의시가가액일천륙백원어치선체의파손이이천원합게삼천륙백원가량이라한다

元山海岸에 日女溺死屍體

【元山】 지난삼십일오전십시경에 원산부춘일정(元山府春日町) 해안에는나이한삼십세가량되야보이는 일본인 녀자의시체가 표류되야 어름속에 뭇치여잇는것을 당지원산경찰서원이 발견하고 일일히파내여 조사하야본즉 한쪽은살이 컨부 떠러저 해만남기엇고 두눈이 엽서저버리엿는데 체중에는 현금삼십여원이 들어잇고 주소씨명과족은 원인등을 일절알수업다한다

生活戰線에나서는 大邱卒業生千七百
새希望과새抱負는가젓스나 그들의갈곳이問題

【大邱】 례년과가티금년도변함업시 졸업시긔(卒業時期)는 닥쳐왓다 형설(螢雪)의 공으로업을맛치고 혹은 상급(上級)학교의 시험지옥(試驗)으로 무거운의사슬을 억개에미고 낫익은모교의문을 떠나갓븜과괴로움을난우워낫보며 새로운진선(戰線)을 향하야출진(出陣)하는용사의 수효는얼마나되나 이제그자세한 수자를들면 아래와갓다(대구만)

校名	卒業生數	卒業時日
醫講	十一名	三月二十日
高普	七十名	三月九日
『師範特科 六十六名 講習科 九十名』		三月二十四日
商校	五十六名	未定
農校	七十八名	三月五日
女高	七十一名	未定
啓聖	二名	三月初旬
信明女校	三名	未定
嶠南	十名	未定
大公普	百六十名	三月二十五日
壽昌普	百六十名	三月二十五日
復明普	百十名	三月二十日
達道普	九十八名	三月二十一日
海星普	四十三名	三月二十三日
明星女普	二十七名	三月末定
總計	千七百十人	

青林教事件 最高十個月判決
五名은無罪判決을言渡

【新義州】 충남보령(忠南保寧)에근거를두고 전조선각지에다수한신도를 모집한후 정감록(鄭堪錄)을내자하야 미신적유동을이르키고저 하든청림교(靑林敎) 사건은관계자 김제(金濟)를 비롯하야 이십일명에 대한사건은일월삼십일 오전한시 신의주지방법원(新義州地方法院)에서 굴부(堀部)재판장이 보안법위반(保安法違反)으로 아래와 가튼판결언도가잇섯다

被告氏名	判決	求刑
金濟(六七)	十個月	一年半
尹圭祜(四〇)	八個月	一年
康弘國(三三)	八個月	十月
以上拘留日數百二十日通算		
崔斗遠(二五)	六個月	八月
康瑞昌(四八)	六個月	八月
李明律(六四)	六個月	八月
張德柱(三〇)	六個月	八月
朴宗來(五四)	六個月	八月
柳秉露(二五)	六個月	八月
徐秉爵(五四)	六個月	十月
徐春華(五四)	六個月	八月
康大潤(六二)	六個月	七月
徐炳粲(四七)	六個月	十月
李德洙(六二)	六個月	十月
梁明琦(五五)	六個月	八月
以上全部二年間執行猶豫		
蔡洙一(五二)	三個月	八月
以上二年間執行猶豫		
朱爽淳(四六)	無罪	十月
康信德(六二)	無罪	十月
裵基甲(六五)	無罪	十月
咸台明(六二)	無罪	十月
李昌彦(四八)	無罪	八月

金堤市場에侵入 假刑事强盜 부녀를란타도주

【金堤】 지난이십놀일밤열두사경에전북김제읍시장면에사는 김성룡(全北金堤邑市場面金成龍)의 집에는 남자눈업고 녀자둘나만자는밤에 곤봉을들은 장한하나이참입하야자긔는보사에근누하는형사이데네집에서오돌짜홍만것을 조사와순측 농문을 전부열막고재위협하든 중첫해서 자든 이옷집부년이소리를 녀여 크게지르매 그는가짓는 곤봉으로그녀자를부수히란라하고도주하엿는바 이급보를듣는 김제경찰서에는서장이하가총출동하야 비상선을 느리고 동분서주하다가 동시장뻐치옥의 음식권에서 술먹는수상한자를 붙인체하고 엄중히취조한결과진범으로판명되엇스며 그는개정에 보좌을두고김제에와서 재봉영업을 경영하든 김귀순(金龜淳)(三四)이라한다

咸平軌道車에는 女車掌을採用 승객을끌고저

【咸平】 전남함평군궤도주식회사(咸平軌道株式會社)는매산긔(每算期)에사오천원의손실을보아옴으로 주주(株主)간에 불만이자하든바 송본지배인(松本支配人)이 부임하야는모든영업정책(營業政策)을개신(一新)하는동시 궤도차에는녀차장(女車掌)을채용하기로되아령광(靈光)에서 정말재(鄭末才)(一九)조선화(趙先姬)(一八)이라는두어린처녀가 오다함으로 일반의 승객

嬰兒壓殺後 어름쓰고水葬
십팔세소부의잔인한범행 永登浦警察署取調中

【始興】 한엄시흥은한강(漢江)도 굿게얼음을 봉하게되여 수만흔활빙객(滑氷客)들도소란한중에엇던어머니의소위인지그들의눈을 피하여 굿게어런부튼 어름을뚤고 난지 십여시간밧게 되지안흔 어린아이의 시체를수장한사실이 잇슴을 탐시한시외 로량진경찰관주재소(鷺梁津警察官駐在所)에서는 이영아의시체를건저노는동시에비밀리에범인을연탐중이든바재작이십일밤에아로량진리(鷺梁津里)이십오번지로점석(盧點石)(三三)의처 함삼순(咸三順)(一八)의 소위임이판명되야 작이십일일 오후세시경에소관영등포경찰서(永登浦警察署)김사법주임(金司法主任)와 경성제대(城大)교수좌등무웅(佐藤武雄)씨의집도로 해부한결과 압살(壓殺)이판명되엇는바 범인함삼순은 병중임으로아즉불구속으로자긔친가에서치료를하게하고서류만은늘간검사국으로송치하리라는데이제 그어린어머니의 범죄내용을 대강드러보건대 그는자긔의가정이 빈한만탓으로 시내모일본인의집 고용으로잇든중 엇던동모의 소개로 경전(京電)전차운전수 엄보(嚴某)와 알게되자두사람사이에는 아지못할사이 서로 사랑하는사이가되어 남몰래 가삼을 타우며지내다가 그와가티 사랑의씨가동게된더이나 이사정을 모르는 부모는지금부터 한달전에 권긔로점석에게 출가를 시키게되어 이래동거하든중 불의의씨는 자라기를 넘추지안허 지난이십이일오전열사 아모도업는사이에 어엿분 게집아이를 나엇스나 어린마음에 북구터움과 세상의이목이무서워 그와가티 눌려죽인후 자긔의친모윤씨(尹氏)와 공모한후 한강의어름을뚤고 수장을 지내인것이라한다

愚農民을속인 橫領事實發露
칠전식매수할것을륙전식사 犯人은警察이取調

【金泉電話】 김천가마니(叺)조합수이중촌(中村)(三○)이란사는보통시교에이백원 사립흥등학원에이백원 금릉유치원에백원식을 자긔가조선에와서 모흔긔념으로 과부한에대하야 경찰은의혹을가지고 지난 이십팔일에급히 조사함에따라 중촌이는칠전식 매수할것을 륙전식매수합에따라 수천원을 사긔횡령한것을 자백하게됨에따라 아직도 여죄가만히잇는듯하다고엄중취조중이라한다

一九三一年正月現在 讀者幸運當籤發表
六等百人 (一) 累計百人

109318	115171	114590	126873	101731
114393	105818	106741	117266	102878
112320	139804	118446	139245	124028
110079	116790	115117	120088	113508
105298	119647	127455	00454	120087
124512	119147	102598	103947	114657
110734	139120	104491	102015	117823
110270	108757	124325	158036	125568
103601	139633	122394	110880	138922
118408	169270	128055	120910	00926
116722	107086	113897	139007	121957
106905	104024	105265	101809	125113
106164	126111	121226	121352	102919
101982	125075	104995	124324	114901
127171	118212	00599	123777	114901
123466	111365	106835	124410	121779
103447	120406	125516	113962	115986
112768	125451	122363	120924	116051
116100	107789	125797	127163	00543
105962	116307	112822	111814	169383

第四十五回 決算公告
貸借對照表 (昭和五年十二月卅一日現在)

資產의部
拂込未濟資本金 二,四〇〇,〇〇〇.〇〇〇
興業費 [illegible]
營業費未決算 [illegible]
貯藏品 [illegible]
工作所勘定 [illegible]
假拂金 [illegible]
未收金 [illegible]
有價證券 [illegible]
保證物件 [illegible]
銀行預金 [illegible]
振替貯金 [illegible]
現金 [illegible]
合計 [illegible]

負債의部
資本金 一五,〇〇〇,〇〇〇.〇〇〇
準備積立金 一,一〇〇,〇〇〇.〇〇〇
別途積立金 一,四一〇,〇〇〇.〇〇〇
使用人退職手當基金 六〇〇,〇〇〇.〇〇〇
未拂配當金 [illegible]
契約保證金 [illegible]
身元保證金 [illegible]
假受金 [illegible]
未拂金 [illegible]
前期繰越金 [illegible]
當期利益金 [illegible]
合計 [illegible]

損益計算
當期總收入金 [illegible]
諸經費支出 [illegible]
差引當期利益金 [illegible]
前期繰越金 [illegible]
合計 [illegible]

利益金處分
準備積立金 [illegible]
別途積立金 [illegible]
使用人退職手當基金 [illegible]
役員賞與金 [illegible]
株主配當金(年一割一分) [illegible]
後期繰越金 [illegible]

昭和六年一月
東京市麴町區丸ノ內一丁目二番地
京城電氣株式會社
取締役社長 大橋新太郎
專務取締役 武者鍊三
常務取締役 中屋重樹
取締役 山口太兵衛
同 木本倉二
同 福島甲子三
同 吉谷專吉
監査役 白寅基
同 福島行信
同 高津六平

追 監査役任期滿了하야改選의結果福島行信高津六平의兩氏再選重任하고閔大植氏새로當選就任함

皮膚、尿泌、花柳病
醫學博士 渡邊晉
京城黃金町入口日本生命樓上
診察 十二時半까지及夕刻

印章紛失廣告
本年一月三十日에本人의圓形實印을紛失하엿기玆에敬告함
京城府昌成洞一五三
黃五顯

電氣吹込 콜럼비아레코-드 雜音絕無
Columbia
正月新譜 定價一枚金一圓五十錢

流行歌 放浪歌 一 / 小曲 오동나무 枚 姜石燕 伴奏 피아노
同 메리인의노래 一 / 라인江 枚 李애리스 管絃樂伴奏
獨唱 牧丹峰歌 一 / 金□鐘 枚 車在鎰 管絃樂伴奏
女聲合唱 民謠 農夫歌 一 / 양산도 枚 梨花女子專門學校合唱團 伴奏 피아노 李光俊
齊唱 斷腸의돼지·골목대장 一 / 童謠 바다가에서·無名草 枚 徐錦榮 崔命淑·李景淑 伴奏 管絃樂
映畫說明 벤허 一枚 徐相弼 管絃樂伴奏
映畫漫曲 레코-드大會 一枚 金永煥 李애리스 姜石燕 管絃樂伴奏
短歌 鎭國名山 一 / 春香傳 十杖歌 枚 宋萬甲 鼓 韓成俊
春香傳 江石리를넘어서 一 / 春香傳 御使와春香母 枚 丁貞烈 鼓 韓成俊
短歌 片時春 一 / 沈淸傳 丞相夫人차자가는데 枚 李花有 鼓 韓成俊
南道 城主풀이 一 / 雜歌 農夫歌 枚 金昌煥 朴綠珠 河弄珠
西道 愁心歌 一 / 雜歌 역금愁心歌 枚 張鶴仙 文明玉 재비伴奏
雜歌 노래가락 一 / 산타령 枚 李錦玉 助唱 朴春載
同 사발가 一 / (石炭白炭歌) 자진방아타령 枚 李映山紅 金玉葉 李眞鳳
同 梅花타령 一 / 군밤타령 枚 朴月庭 金仁淑

新發賣!
콜럼비아
百〇七號 (오-크材)
百〇八號 (호마色褐)
如何한레코-드에던지應用되는 新發明自動停止器裝置
定價 金六拾圓也
京城府長谷川町
콜럼비아蓄音器株式會社

中央高等普通學校生徒募集
一、募集人員 第一學年約二百名(本校京城府桂洞一番地)
一、出願期日 昭和六年三月十六日限
一、試驗期日 昭和六年三月十八日十九日廿日三日間(詳細要問)

舊歲末割引大賣出!
陰十二月十四日부터同廿四日까지
本紙를切取하야御持參하시는분에限하야 割引價格으로드리겟슴니다
와이샤쓰 中折帽子 (定價의三割引)
샤쓰 手洋袋 (定價의二割引)
其他雜貨 (定價의一割引)
南大門通三丁目
藤木常商店

世界的으로注目되는 銀塊市勢의前途
安定與否에對한悲樂兩觀
軟因은需要의減退

世界經濟界의 不況에 한重要한 一因으로보고 발아서그不況觀測에 한重大한要件으로말게되는銀塊市勢는 그歸趨이無常하야 도무지安定될줄을모르는모양이니 그市勢가앞으로엇더케나 推移될것인가 銀塊低落으로말미암아 直接的으로거의致命的打擊을밧는 中國에서보다도 米國 英國等諸國에서 좀더銀塊低落防止對策을 講究하기에 汲汲하는모양이니 그影響이 世界的으로極히深大할을可히알것이다

×

요새銀塊市勢는 얼마前보다는좀오른便이다 事實昨年十二月에 갑작이暴落하얏든것이다 一時는 十三片八分之一에까지 떠러저서 그十三片米의 支持가어려울만치되얏든것이다 그가今年에入하면서 좀騰勢에로거럼을떼여서 얼마前에는十四片을中心으로하야 上下하는保合狀態로 한동안支持하다가一月三十日의 倫敦銀塊市勢는十三片六分之三을示한다

×

엇잿든 이제도十三片米가위태하기는하나 그래도좀올라가는바그原因은大槪

一、滿洲와中國奧地의農產物出이漸增한것

二、印度의銀課稅가잇슬것을알고豫備的으로輸入增大한것

三、舊正의接近으로銀需要가增加하게된것

等을들어말하게된다 그러나銀塊市勢는 그前途의엇더할것을 누구도豫測하지못하는모양이다 그러는中에서는 그가落하면지낫든지 一定한限度에安定되는것은바라는모양이다 安定을 바라는것은 結局商去來에對한 不安을없애려는者들의 希望하는바이지마는 그銀市勢의安定如何에對하야는 悲觀과樂觀의 二說이 對立하야잇는데 그樂觀하는便의말을들으면 다음과가튼것이다

×

滿洲와 中國奧地의 農產物 即그主要物인 大豆의出廻는 今後에 좀더繼續하야 압흐로嚴盛期에 入하려는中이니 그奧地에로 흘너드려간銀塊가 다시市場에 나타나라면

×

다음에 또逆轉하는便의 말을들으면 다음과가튼것이다 最近銀市勢가 좀安定된듯이 보이는바 그原因은 滿洲及中國의輸入增加에 基因함이다 主로印度側과 中國側의 銀의 投機的買取도잇고 또 舊正關係로 需要가좀늘엇스나 느키도 舊正後에는銀市勢는 좀더軟化될것이라는것이다 特히 最近의銀軟調의原因은 生產額의增加보다도 그需要의減退에依함이 더욱큰것이다 그럼으로 銀의需要가 顯然히 느러지지 아니하는以上그軟調의大勢는 依然히支續하게되리라 하는것이다 今後의大勢는果然 엇더케나 推移될것인가

米價低落으로 畓地評價가低下
一般貸出率도低下

朝鮮內各銀行의水田評價의基準이되는租의評價는從來石平均十圓內外이라는市價에比하야小額이엇스나今年은米價暴落으로租의市價가每石平均六圓內外唱입으로從來대로評價하면四圓內外이다彼金融者의立場을考慮한結果特히市價보다二圓高의八圓內外로評價하나危險防止의方法으로는一般的으로從來보다貸出率을低下케되얏슴에不拘하고그가튼要求를示하게되얏슴으로滿洲의購買力激減을如實히한것이다

銀低落과 對滿貿易
極度로減退

銀低落으로對滿貿易은極度의不振에陷하야鐵道輸送貨物이激減하고一般貨物收入이減少한데이라다시打擊을蒙하게되얏는데通貨貿易品의主要部分을占한綿絲布는前年度十二月一月中의每月平均輸送量은百十一噸이든것이나今年度는僅히一日平均六噸으로激減하얏다從來船便과鐵道는半半의輸送量이든바昨秋부터輸送時間의關係로鐵道便이有利하게되고그래서日本綿出이有利하야젓슴으로價格가旺盛하는外에南中에서의買物도繼續함으로品運과賣方의低價賣品으로前日의一千二百圓에서 三百圓으로急騰하얏스나또大連에서二、三錢이덜하게되야本日買便은三百三十圓을唱하나賣便의躊躇로市況은頑强하야다시騰進될모양이다

安東豆粕 急騰
더욱躍進形勢

【安東發】安東粕은最近의大連高로因하야大連粕보다低廉하게되고그래서日本輸出이有利하야젓슴으로買氣가旺盛하는外에南中에서의買物도繼續함으로品運과賣方의低價賣品으로前日의一千二百圓에서 三百圓으로急騰하얏스나또大連에서二、三錢이덜하게되야本日買便은三百三十圓을唱하나賣便의躊躇로市況은頑强하야다시騰進될모양이다

商議更正豫算
議員總會에附議

京城商工會議所에서는二月二日에役員會를開하고更正豫算을審議하고同九日議員總會에附議할모양이다

形勢一變하야 米出廻가激增
딸아서海運界도多忙

鮮航同盟會西鮮部에서는新正以來朝鮮米의出廻가減少하야船腹過剩의企圖로一月上旬부터配船量을約二割이나減少하얏든바最近各港에모다急히出廻가增加하고仁川港은二十四五日頃부터移出商들이好調로進捗되야出廻가一時에激增하얏슴으로二十五日以來船腹에不足을感하게되엿고結果朝鮮米玄米三千噸은移出不能으로되야滯貨되얏나또三十日臨時船中村組의第一五號海丸及高島丸으로一志運丸으로거의取卷出가도록되얏다이거리배가濟州는二十二三日頃에서는二月一日부터二十二三日頃의配船이가로되고하얏습으로當日에依한配船이드다고

각各地支部에서의報告에依하면二月上旬中의出廻豫想은天候關係에도依할터이다大陸로群山鎭南浦는一萬五千噸木浦는五、六千噸內外이다 大體從前대로아오仁川은二百五六十噸內外로從來보다約三割의增加일듯하다

日本下旬貿易
入超百二萬圓

【東京電】 大藏省에서發表한一月下旬日本對外貿易은差引入超百二萬五千圓이다

輸出額 四四、一一三十圓
輸入額 四五、一三九
差引入超 一、〇二六

上海四銀行 東北에進出
實業界에投資

【奉天發】銀行界의消息에依하면上海興業、金城、大陸、中南의四銀行은關內資力을東北의實業에投하고저過般代表者를奉天에派하야東北政務의負會에申請하얏다東北、興業、官銀號、中國交通의四行聯合團體에加入하고저協商中이다將來成立되면四行의準備作成의捲局에兌換하고此新紙幣를全部東北에投資하려는것이다

惠山線速成陳情

一月三十日鐵道局長에게左와如한陳情의電報가잇섯다 一月二十九日甲山에서城津、吉州、甲山三郡聯合郡民大會를開하고惠山線의建設遲延은郡民의堪耐케하한바이니반드시六年度에着工하하여야되겟다는것이다

海龍、長春間 支線敷設
滿鐵의大脅威

【奉天發】瀋陽鐵路公司總理張志良氏가鐵路의發展을期하고저새로海龍、長春間의支線을敷設하려는터인데經費는儲蓄會가當分推算하기로되야目下極力準備中이다實現되면滿鐵의併行線이되야一大脅威가될것이오또敷設外지에는相當한波瀾曲折이잇스리라하야重大視한다

今年度의 鐵道枕木需要
六十五萬餘挺

昭和六年度의鐵道建設、補充、改良保存工事에使用할枕木은大約六十五萬餘挺인데그購入은朝鮮商工會社外二十五名으로부터購入하기로決定하얏는데鴨綠江材의十二萬五千挺이最高이오金永根의五百挺이最低이다單價는一圓二十八錢에서一圓三十四錢外지인데總額은八十六萬餘圓에達한다右는四月부터十月外지分納할으로產地는新義州、會寧附近咸興、北靑等이다昨年의單價一圓六十五錢에서一圓八十錢外지에比하면만히引下된것이다

賣米收入도 還債와納稅로
第二次米買上에對한 農會側의諸希望

【東京電】 政府의米穀委員會開催가決定되얏슴으로農會側에서는그運動의效果가잇슨것으로보는바最初希望한대로百五十萬石을第二次買上으로實行하야달라는旨로陳情하얏다二十八日에다시帝國農會에各縣農會長을集合하고農務省次官及農務局長을訪問陳情하얏는데農會側의見解에依하면米買上으로農民들은米代金이드러오면그로써負債를返還하고租稅를納入할것으로그가곳中央에돌아드러오는곳이니大體上을斷行하면一조흘리라는意向이다即農林省調査에依하면市場에로翻正月即二月十七日前에米買입을農家는平均作이라도二月中에나오는米는百萬石을넘으면小作人、自小作人은百五六十萬石을파는比例임으로小農을救濟하라면極히時宜를得한것이니今回에도生產者團體에優先權을與하야買上하도록하야달라는希望이엇다

信託會社의 受託金運用
不動產貸와 投資가最高

朝鮮信託同業會大八朝鮮殖産信託을除하고十四社의十一月末現在受託金은合計五百三十七萬五千三百九十一圓六十錢이니그運用方法을見하면

不動產抵當貸付及投資 [illegible]
有價證券擔保貸付及投資 [illegible]
動產及債權擔保貸付 [illegible]
信用貸付 [illegible]
手下資金 [illegible]

이다大部分은不動產抵當의貸付又는投資로運用되야信託令發布에依하야東縛되는動產及信用貸託金의約一割程度에不過하나此를各社別로見하면第一問題

今年肥料界 豆粕需要가有利
京城着一枚約九十錢

季節을압두고總督府肥料當局에서는豆粕의前途에對하야左와如히觀測한다

去年는지 금부터이지마는現下의狀況으로察한다면豆粕의市勢는未曾有의安價이니一枚七十五錢乃至七十八錢이다京城着으로約九十錢이니딸아서豆粕의需給關係로도硫安과對比하야豆粕百匁의需素價十八錢硫安十五錢이니二錢乃至三錢의價差이니그만치豆粕은市勢가좋흘것이다一方硫安은施肥上危險이伴함으로二三錢程度의價差로는農家로서도當然施用하기에安全한豆粕을使用하게될것이다딸아서今年의豆粕은現在狀況으로써보면相當히去來가增加하리라고豫想하는모양이다

商議事件의 賠償責任問題
責任者들이 責任辦償하라
龍山側會員決議

新龍山의京城商工會議所會員約四十名은三十日午後七時半부터元町金融組合樓上에集合하야會議所公金消費問題對策에對하야協議한結果左와如히決定하고會議所當事者에게要求하기로되얏다

一、會議所賦課金을減額할것
二、會議所의責任者는今回의消費金을負擔하고補塡할것
三、消費事件의責任者는辭職할것
四、現在役員及議員이選任한調查委員外에會員中에서若干名의委員을加할것

日本行의 小包課稅品

朝鮮內各局所의取扱한日本行小包郵便에對하야關稅의申告한것은昭和五年十二月中에總數七千三百五十三件이다其中課稅品은千十三件免稅又는無稅品은六千三百四十件인데課稅品中主要한것은織物七百五十九件其稅額은五百七十五圓三十八錢織物製品二百六十四件其他稅額百七十八圓六十錢酒類五件其稅額은一圓三十九錢이다

十二月末日本 預金貸出高
預金은激減

【東京電】 大藏省調査에依한 [illegible]

株式 鐘紡中心의好勢 新高價로奔騰
東新前番高價突破

市勢와商況 【卅一日】

客年十二月末現在全國銀行預金高는百十四億九千百十五萬圓이다十一月末에比하면一千五十七萬二千圓을減하고前年同期에比하면四億八千五百六十三萬四千圓의激減이오貸付金은百十一億九千三百三萬二千圓이니前月末에比하면四千六百九十四萬四千圓의減이고前年同期에比하면 ...

一千百七萬圓의減少이다又預金(貸付)은六十五億一千五百十八萬三千圓이니前月末에比하면二億三千五百五十四萬六千圓을增하야(內現金은二億四千六百六十四萬七千圓增加)前年同期에比較하면三億三千三百一千圓의減少이다

前場小弛

(前場中은堅調되얏다) 어今朝取引의大體不變을入하야大新四十六圓八十錢인昨引보다二十錢低로東新은六十錢低인百十圓九十錢에各寄附한後大新은七圓丁步로引不成鐘新은六十三圓丁京取는十二圓六十錢各步一가東新은八十錢步노十一圓十錢大引前場中買賣는京取十枚洪貿山口買鐘新、十枚白井德泰各十貿洪德泰各十貿大新四十枚古歸三十貿正崎三十貿新田十貿東新二百二十枚九十枚以上는賣方新田百二十貿方大林六十田道五十이엇다

▲京取 一三六〇—
▲鐘新 六三〇〇—
▲大新 四六八〇—七〇〇—
▲東新 一一〇九〇—八〇—五〇—一一〇—

後場暴騰

(阪地의續强調를) 移하야大新四十七圓九十錢東新은百十二圓九十錢의前止보다一圓八十錢高로寄한後阪地의更一段高移로續騰大新은八圓七十錢步노五十錢에東新은大混戰裏百十四圓五十錢에各大引鐘新은六十五圓丁步一本京取는十二圓六十錢大引一本이엇다

▲京取 一二六〇—
▲大新 四七九〇—八七〇—五〇—
▲鐘新 六五〇〇—
▲東新 一一二九〇—三一〇—四一〇—五〇—

東新株活躍

東新株는日來紡績株의好勢에隨伴昻騰한後一息橫線이나十圓에近低落하다가는旋卽反騰하야前日의商勢를示하는바랑카시에紡績의罷業이繼續될時는紡績업의鈍化이되기어려울모양인즉好勢가繼續될것갓다 그러나鐘紡은上海綿絲의缺損이 鼎騰力을減殺할念慮가잇는바이다

株—界—六—感

◇今朝는主力株에全部逆日步附하엿다東京大阪과共이逆日步로一層賣方을못살게하려는心算

◇昨年은賣一貫으로利得한多한모양이더니今春에入한以來는賣方이受難

○東新賣方의主力田道側은一時잘退陣하엿더니其後다시賣進하야또다시걸닌모양

◇陰極陽轉는循環의法則이니昨年에賣로利得한者가今年은賣로損失할도亦難免?

◇下旬入超가豫想外로僅少하고英國紡績의罷業擴紡等漸次買方의天地로展開되여가는形勢

入超에反高

日本下旬貿易은入超百二萬六千圓을示한바此의發表를보고株式은反히躍騰의趨勢이다是盡中旬入超에繼續하야下旬도多少의入超를豫想하엿든바인데其入超額이意外僅少함을따러買人氣滿一하는外部이라한다

鐘紡新舊續高

鐘紡新舊株는銀低에不拘하고망카시아紡績職工의罷業繼續으로中國印度方面에對한綿布類의進出에好況이盛할것을期待하야翟百五十五圓乃至新六十五圓高를突破하야近來의新高價를示한바今期에入하야各事業會社의業績이大體로良好하야增配를豫想하는便이오英國의罷業도早速히解決될는모양이다

主力株 全部逆日步

京取株는昨日本日步에轉하엿더니今朝는各株間三十오로不足十枚를生하야다시鐘四錢東新은不足또百九十錢三十三錢鐘新은不足百枚로鐘二十三錢大新은代引民零으로無日步이떠라

米期 一服納會
前場小落 (昨後場阪地十七圓)

十錢止와共히十四圓三十五錢에場을止하얏當市場은今朝에入하야阪地寄付十六圓九十二錢인十八丁突落을據하고 十四圓二十七錢 인入丁低로場을開한後阪地四圓十七圓〇三錢으로六圓九十九錢의小落 딸아三十九錢으로三十一錢外지反落하엿다가結局阪地七圓〇九錢의納會를伴하야三十九錢에納會되엿다

硬張이든商勢 一服後納會

新甫三限은日本米의實收發表와共히十三圓十二錢의低價를낸後因而續騰하야十四圓七十二錢의

米—界—餘—話

◇最終發會하는今朝의商勢는一服되엇다 賣方의月總處理의關係?

◇米界의歲末은四洗하야별外新春一月을보내엇다春暖期는刻一刻으로接近

◇春暖期가到來하는때는賣惜家로서도絕對固執하지는못할터이지

◇果然地方의出廻가非時의旺盛을告하는때는또한不意의暴落을伴하려다買方도注意할時機

◇來月外지는又數段의高價를示할지몰으나三月乃至四月에入한後에는時期가時期인만치軟弱을免치못할듯

◇今朝正米는一擧四十錢의暴落을告하엿다一高後에도반드시그만큼瓦落하는군結局保勢?

高價를示하고結局四五十丁을下押하야幾分軟勢로써納會를告하

當限의受米는 大部分群山側

昨前場에納會된當限渡米는總一萬四千八百石으로그受方은大部分群山側이라한다然而此受米는旣히東京의實米買注文이잇섯든關係로全部東京으로移出될이라고한다勿論當期에잇서서는의一助력할수잇스나東京側으로서의渡米에充當하는時는그만큼材料로볼수잇다고云云

新甫發會豫想 三十丁上鞘?

來二日에發會될新甫四限은金利倉庫料約一個月分三十錢을要하게됨으로三十丁上鞘로發會되리라고云云

京城延

寄附 大引 高價 低價

一回	二中	[illegible]	[illegible]	[illegible]	[illegible]
	二末	[illegible]	[illegible]	[illegible]	[illegible]
	三中	[illegible]	[illegible]	[illegible]	[illegible]
二回	二中	[illegible]	[illegible]	[illegible]	[illegible]
	二末	[illegible]	[illegible]	[illegible]	[illegible]
	三中	[illegible]	[illegible]	[illegible]	[illegible]
三回	二中	[illegible]	[illegible]	[illegible]	[illegible]
	二末	[illegible]	[illegible]	[illegible]	[illegible]
	三中	[illegible]	[illegible]	[illegible]	[illegible]
四回	二中	[illegible]	[illegible]	[illegible]	[illegible]
	二末	[illegible]	[illegible]	[illegible]	[illegible]
	三中	[illegible]	[illegible]	[illegible]	[illegible]
五回	二中	[illegible]	[illegible]	[illegible]	[illegible]
	二末	[illegible]	[illegible]	[illegible]	[illegible]
	三中	[illegible]	[illegible]	[illegible]	[illegible]
六回	二中	[illegible]	[illegible]	[illegible]	[illegible]
	二末	[illegible]	[illegible]	[illegible]	[illegible]
	三中	[illegible]	[illegible]	[illegible]	[illegible]
算定	二中	[illegible]			
	二末	[illegible]			
	三中	[illegible]			

納會續强 (仁川의低寄로不拘하고)

야四圓二十錢의純調로始하엿스나押目待의利喰과定期側의買로廿六錢止二回三十三錢에서三十六錢으로强調를持續하야三十二錢二十九錢에서二十八錢으로低落하엿다가地場防戰으로三十三錢에서四十二錢으로强調裡에納會되엿다

正米 俄然反落

◇京城氣崩—京城正米는前日의好勢에反하야入荷增加와金融關係로買手控하는等으로氣配崩落時勢는三等十五圓十錢四等十四圓六十錢으로四十錢方低唱이엇다

◇仁川崩落—仁川地는부터오래간만에入荷激增하얏스나精白米의不賣行으로市況閑散한點定期弱과移出不利合으로人氣崩落時勢는三等十四圓九十錢四等十四圓四十錢으로四十錢方低唱이나白米도三十錢低인十四圓九十錢唱이엇다

◇群山小弱—群山은産地로부터二十五俵의廻着이有하야實物에閑散하고買方의低値待로小口必需向의買煙이여서市況閑散時勢는小弱하야三等十五圓十錢四等十四圓六十五錢으로十錢方低商內는千俵을잇섯다

◇大邱小弛—大邱는休日을隔한關係로五千二百五十俵의入荷가有하야出廻稍히順調이고手持側頑强하야精米側의原料買가相當히잇스나定期弛도加하야時勢頗重三等十四圓七十錢四等十四圓十錢으로十錢方低唱이엇다

◇釜山軟調—釜山은産地로부터八千俵의出廻가잇스나期延의弛를嫌하고積出側手當外는殆히觀望狀態로三等十四圓八十錢四等十四圓五十錢의二十錢低假值이엇다

◇木浦保合—木浦는出廻僅少하며移出側의買付物은無하고市中在荷豐富로買氣가없어三等十五圓二十錢四等十四圓六十錢假値이엇다

暫定會頭로 有賀氏說有力
適任이업다고

所金橫領事件에端을發한京城商工會議所改造問題는旣報와如히有識者間에漸次具體的問題로써論議하게되얏나一部에서는事件解決에適當한時期에現在副會頭는當然辭任할것임으로後任會頭로서暫定的으로有賀特別議員을擁立하야會議所의秩序를回復하고殖銀側의協力으로其他問題를解決케하는것이第一策이라하며暫定的會頭로서有賀氏가最適任이라는意見이有力하야젓다

株式

京城短期 (三十一日)

	前場	前引	後場	後引
京取	[illegible]	[illegible]	[illegible]	[illegible]
鐘新	[illegible]	[illegible]	[illegible]	[illegible]
大新	[illegible]	[illegible]	[illegible]	[illegible]
東新	[illegible]	[illegible]	[illegible]	[illegible]
仁取	[illegible]	[illegible]	[illegible]	[illegible]
仁新	[illegible]	[illegible]	[illegible]	[illegible]
安取	[illegible]	[illegible]	[illegible]	[illegible]
日產	[illegible]	[illegible]	[illegible]	[illegible]
朝鐵	[illegible]	[illegible]	[illegible]	[illegible]

京取短期賣買高

合計 一七八〇枚 大引 一〇枚

大阪短期

	前場	前引	後場	後引
株名	[illegible]	[illegible]	[illegible]	[illegible]
大新	[illegible]	[illegible]	[illegible]	[illegible]
鐘新	[illegible]	[illegible]	[illegible]	[illegible]
日產	[illegible]	[illegible]	[illegible]	[illegible]
東新	[illegible]	[illegible]	[illegible]	[illegible]

東京短期

	寄引	大引
東新	[illegible]	[illegible]
東新(後)	[illegible]	[illegible]

東京現株前場

	前場	前引	後場
東株	[illegible]	[illegible]	[illegible]
大株	[illegible]	[illegible]	[illegible]
鐘紡	[illegible]	[illegible]	[illegible]
紡績	[illegible]	[illegible]	[illegible]
日石	[illegible]	[illegible]	[illegible]

大阪長期

	前場	前引	後場	後引
株名	[illegible]	[illegible]	[illegible]	[illegible]
大株	[illegible]	[illegible]	[illegible]	[illegible]
東新	[illegible]	[illegible]	[illegible]	[illegible]
鐘紡	[illegible]	[illegible]	[illegible]	[illegible]
同新	[illegible]	[illegible]	[illegible]	[illegible]

大阪短期步調

▲前場大新 [illegible]
▲前場東新 [illegible]
▲後場大新 [illegible]
▲後場東新 [illegible]

京取主要株取組

[illegible]

代引算定日步

[illegible]

大阪綿糸

	前場	前引	後場	後引
一月	[illegible]	[illegible]	[illegible]	[illegible]
二月	[illegible]	[illegible]	[illegible]	[illegible]
三月	[illegible]	[illegible]	[illegible]	[illegible]
四月	[illegible]	[illegible]	[illegible]	[illegible]
五月	[illegible]	[illegible]	[illegible]	[illegible]
六月	[illegible]	[illegible]	[illegible]	[illegible]
七月	[illegible]	[illegible]	[illegible]	[illegible]

大阪綿花

[illegible]

橫濱生糸

[illegible]

大阪砂糖

[illegible]

海外砂糖

[illegible]

滿洲各地商況

安東取引所株 [illegible]
滿洲取引所 [illegible]
鎭平銀錢 [illegible]

期米

仁川期米 (三十一日)

	當限	中限	先限
前場一	[illegible]	[illegible]	[illegible]
二	[illegible]	[illegible]	[illegible]
三	[illegible]	[illegible]	[illegible]
四	[illegible]	[illegible]	[illegible]
五	[illegible]	[illegible]	[illegible]
六	[illegible]	[illegible]	[illegible]
七	[illegible]	[illegible]	[illegible]
八	[illegible]	[illegible]	[illegible]
九	[illegible]	[illegible]	[illegible]
十	[illegible]	[illegible]	[illegible]
後場一	[illegible]	[illegible]	[illegible]
二	[illegible]	[illegible]	[illegible]
三	[illegible]	[illegible]	[illegible]
四	[illegible]	[illegible]	[illegible]
五	[illegible]	[illegible]	[illegible]
六	[illegible]	[illegible]	[illegible]
七	[illegible]	[illegible]	[illegible]

取組高 [illegible] 賣買高 [illegible] 帳入値段 [illegible]

大阪期米

[illegible]

東京期米

[illegible]

各地期米

[illegible]

仁取各限合後

[illegible]

大阪市中在米

[illegible]

京城手形交換 (三十一日)

枚數 [illegible] 金額 [illegible]

朝鮮銀行券 (三十一日)

[illegible]

日本銀行券 (三十一日)

[illegible]

日本金利 (三十一日)

[illegible]

對外爲替 (三十一日)

[illegible]

海外經濟 (三十一日)

[illegible]

고무原料市勢

[illegible]

延取 (三十一日)

京城

[illegible]

群山

[illegible]

大邱

[illegible]

釜山

[illegible]

京城正米

[illegible]

仁川正米

[illegible]

仁川大豆

[illegible]

京城綿糸布時勢

[illegible]

범의어금니 (143)
苑潤人 譯 / 驂山生 畫

저주의주인공 (十)

경관들의 조사가끗나자 총감은부렐라에게대하야

『가려가십시다 리보와부인은 그생명의은인인 그대에게대하야 다시 마수림정부에게향하야감하할것이요』

하며 다시 마수림정부에게향하야

『마군! 자네도 가려가세』

하얏다 모임은 이로써 끗낫다 이모임가온데잇서 부렐라는 가장훌륭스럽게 그쾌재를 발휘한것이엿다 사람들은말한다 유명의괴인(幽冥의怪人)과의 크나큰 싸움에잇서 그는『죽엄』으로하야곰 드듸어 그비밀을 폭로하게 한것이라고—사실그는 그자신이 현장에서 목도한바와가티 암밤리에서 자라나서 무덤속에서실현된 비참한복수를 천하에꼭로한것이엿다

총감은 그와자동차를 가려하야 감옥으로달나엿나 위필호의분한도 이에일으러서는엇지할수업것든것이다

총감은 압흐로올 새로운분쾌의 해결에대하야 간단히의론하얏다 그리고 잇다가지의 사실에서 미심한점에대하야다시몃가지를 질문하얏다

『훙……그럿치! 모든것에잇서 조곰도 의심할여지가업것다 거긔에는 우리들도동의하는 바이란말이여 그럿치……당연이 그럿치안흐면 안될것이지! 그러나 아즉도조꿈 알수업는점이잇거든……여보 부렐라씨! 달은것은 차치하고라도 그니나 자족말이요 그때는 이것을 고하지만 확실한증거가업는이상에는……그럼으로 아모리 그남편이 그안해에대한 무죄한것을 고백하고잇다하더라도 우리들은 이전에서만은 의심을 갓지안흘수가 업단말이요—』

『네! 그것은 언제이든지 증거품으로써 뵈여드리지요 그리고 더욱 자세한설명도 그때에하겟습니다』

『조소! 그러면 그것은 그다음으로 하려니와』

그 그때고 다음으로는 회사의 총감이 에게대한 협의를 업재 도록하실것임니다』

『그러나 또한가지 이상한게 생각되는것은……』

이라고 총감은 입을열엇다

『즉 리보와기사가 그고백서 중에서 고수목 씨의 유산상속에 관한이야기를 한마디도하지안흔것이데 그것이 대체웬일인지 몰으겟소? 혹은알시못하얏것다고보아야조흘는지? 또는 이번범죄사실과 그유산문제와의 사이에는 아모러한 관계가잇시다만 우연한일이라고 생각하여야 조흘는지?』

『그건에대하야서는 나도 감과 가튼의견입니다 그유산문제에 관하야서 리보와기사가 전연 침묵을 직히고잇는데는 나도 적지안케 놀래얏습니다 그러고 그 금까지도 그사히에 한개의 중요한점만을 인정하고잇슬 따름으로 아즉도 원만한해결은 엇지못하고 잇슴니다 그러나 지금에잇서 요한것은 리보와기사와직상과 수감된사람들의 무죄하다는것임니다』

알수업는것은 즉 엇더케하야 위필호가 어쩌야출 실의방에서 그꼭괄을뎨고한 조회쪽을 발견하게되엇는가 하는것이요』

『네! 위필호가 발견한것이라구요? 천만에 그것은버가먼저발견한것임니다 죽그유령의편지가 나타낫든 다섯번의 일자를적어노흔 말슴이아닙니가?』

부렐라는 우스면서 이럿케되뭇엇다

『그럿소! 그럿타면 그때도나와 가튼의견이 아니겟소? 화실의행동이 아모래도야도 이상하단말이요』

『조감! 좌우간 만사는 오래지안허서 명백하게될께 잇슬것임니다 이자리에잇서서는 다만 리보와부인과 리소령과를 먼저심문하셔서 그의운을 것치도록 하야주시